明治卅九年九月廿日第三種郵便物認可 中華郵政局掛號認為新聞紙類
民國十八年一月二十五日（日刊）盛京時報 星期五 第六千八百七十五號（一）

盛京時報

戊辰年臘月十五日
昭和四年一月二十五日

◎本報價目◎ 每張現大洋五分 每月現大洋九角
▲外埠連郵價目 每月現大洋壹圓 半年現大洋五圓五角 全年現大洋拾圓
▲告白刊資 一行五號字十五字起碼 刊資一日每行現大洋 常登面議另議

發行人 宮川貫作
編輯人 菊池貞二
印刷人 石原庄太郎
發行所 盛京時報社

時論

教育界危機

近年以來。學生爲時勢所誘。潮流所驅。往往捲入政治鬥爭之漩渦。辦教育者亦利用時機。藉學校爲其私人政治活動之機關。因是風潮橫生。擾攘無已。學生無安心求學之地。教育瀕於破產之憂。稍有識者無不爲之悲嘆。至去歲中央四次全會。乃揭櫫教育獨立及學生不宜參入政治鬥爭之宣言。然實際教育界中以昔日軍閥練兵之觀念而辦教育者。依然大有人在。彼其視學生既如私人豢養之軍隊。故遂視學生爲助其個人活動之工具。乃至供其一己之犧牲而不惜。此風不革。危機潛伏。所謂眞實之教育建設。絕對無實現之可能。最近北方黨務方面。似頗呈杌隉不寧之象。各級黨部文告雜沓。傳單紛飛。攻擊之詞。累累不絕。此云係云。莫可究詰。令置身局外者。不禁發生奇異之感。於此種不健康的現象之下。社會上首蒙其影響者。當然爲教育界。故教育界中此種風潮的原動力因緣較深。且其感應性亦較强也。關於此種例證。吾人甚不願多所列舉。然最近保定教育界之風潮。非一明顯之例乎。其他方面潛伏而待發之危機。即在樂觀者眼光中。亦難謂爲絕對無有乎。

風潮中之是非曲直。非吾人所願置論。顧在原則上。吾人有不得不言者。第一。教育而實行黨化。在今日當然爲天經地義。無可批評。然所謂黨化者。乃厲行三民主義教育。灌輸黨義於學生。使學生對於黨義有明瞭確切之認識。故黨化教育者云。自有其明白之鵠的。與正當之範圍。其藉教育以遂其一派一系或個人之私圖者。斷不能假黨化教育之名以行。第二。教育乃社會之公器。學校乃國家之機關。是以辦教育者門戶派別之私見決不容有。操縱把持之野心亦不容有。吾人立於社會民衆之地位。凡據教育爲戰線以做政治活動者。無論其爲何人。吾人皆所反對。夫辦教育者其權威至大。而責任至重。故既從事於教育。即須以教育事業爲單純之目的。若夫視教育界爲一種私有之地盤。藉學校爲個人政治活動之大本營。爲達到攘奪政權之慾望。遂利用學生單簡之知識。浮動之感情。脆弱之意志。以學生爲工具。驅之入於政治搏鬭之陣線。而純粹爲其犧牲。是直戕賊今日之青年。亦即摧毀民族未來之生命。旣有虧其本身之職責。即無所逃於社會之制裁。此今日從事教育者所宜首先認明者也。

至於今日之學生。宜知純粹之破壞時期已了。而建設時期已來。今後非有高深之學術。無以言救國。非有眞實之能力。無以言自立。空言叫囂。感情衝動。空疏之知識。膚淺之理論。斷不足以應付今日與將來之需要。尤不可持此以直接參預政治活動。且學校學生猶多在未成年時代。處世之知識不充。判斷力亦未養成。其個人之私生活。尚須有人監護。若於此時出而參加因緣複雜之政治鬬爭。其爲危險寧可勝言。因此而荒棄其學業。斷送其終身。其爲損失云胡可量。故在學校學生。應以勤於課業爲第一義。以修養其知識。高尚其品性。鍛鍊其身體。以冀他日有所貢獻於社會。爲其唯一之目的。夫往者不諫。來者可追。我最有希望之青年學生。際茲新歲之會。其有澈底覺悟之心乎。新歲肇始。時不我待。如何淬厲奮發。痛自策勵。惟有訢諸我青年學生之自覺與決心矣。

編遣區域辦事處組織 採委員制高級軍官均加入

南京訊云。十八日夜編遣會議各種起草審查委員會決議。（一）推賀國光。劉汝賢。周亞衛。熊斌。賈德耀。張華輔。起草編遣區辦事處組織條例。（二）推俞飛鵬起草軍需獨立辦法。（三）保安隊組織條例。交下次大會討論。閻軍官佐任免調補辦法。及編遣委員服務規則。已審查完畢。

又訊「十九日」編遣會議各起草委員會開會。關於編遣區辦事處組織大綱。討論頗久。修改後決送大會。辦事處採委員制。各集團高級軍官均爲委員。

又云。全國現有兵力。計第一集團。有步兵十三師零三旅三團。騎兵一師。砲兵一師。另三團。交通兵一團。機關槍四連。迫擊砲一連。第二集團。計步兵廿師。五混成旅。騎兵二師。另二旅。第三集團。計步兵十二師。六獨立旅。騎兵一旅。第四集團。計步兵十九師。三獨立旅。一特務團。三騎兵團。李濟琛第八路軍。計五軍。二師。一警衛團。一衛戍團。一工兵團。東三省。奉天步兵十四旅。騎兵二旅。炮兵十團。工兵六營。吉林步兵八旅。騎兵一旅。黑龍江步兵二旅。騎兵二旅。

灤東五縣問題

北平訊云。東北於昨年十二月廿九日實行易幟後。在十一日突又解決楊常。未及半月之間。東北發生兩大重要事件。當楊宇霆常蔭槐後。國人視線莫不集於奉天。而張學良之所發出通電。縷述楊常種種之罪狀。如關內之延不撤兵。灤東五縣之不交還。鐵路車輛之扣不放回。楊常既已執法。國府當政諸公無不希望張學良能實踐前言。北平地方與軍事當局。最近復頻電奉天。促其履行各項。張學良認爲關係重大。決定派代表赴北平。南京。與各方面接洽。南京方面已決派邢士廉胡若愚前往。北平則派前陣軍署次長楊毓珣爲代表。與北平軍政當局所接洽者。即爲交還灤東五縣。及放還平奉路車輛問題。據某軍事機關昨晚得奉天電話。張學良代表楊毓珣。已偕同白崇禧代表第四集團總參議何家駒。乘專車離奉。至下午一時餘。第四集團總指揮部復接報告。楊毓珣何家駒兩代表。本日午後二時半決可到平。白崇禧特派交際科長張一民。赴東站招待。楊毓珣定今晚分訪張繼白崇禧。商震諸要人。有所接洽。據聞楊毓珣此來任務。係向北平地方當局。報告解決楊常眞相。對於交還灤東五縣。則與商震接洽。放還車輛問題。與白崇禧接洽。俟商有相當結果。即行出關覆命。此外張學良因國府代表方本仁。携帶東北邊防司令官及各省政府印信到平。特派楊毓珣代表到平歡迎。並派員隨同保護返奉。關於放還車輛及交還灤東五縣兩事。張學良最近有電致某軍事領袖。表示俟接洽妥協即可實行。楊毓珣到平後。此兩大重要問題。不久即可歸於解決云。

陝西縣長會議

南京訊云。宋哲元刪（十五日）電稱。（十五日）在灞關召集長安以東各縣長會議。決議七項。（一）組織保甲。肅淸零匪。（二）各縣籌款救濟災民。以工代賑。（三）改良村政。（四）修築道路。取平取直。（五）種樹改良種子。（六）注意訓練民衆。縣長須時時多與民衆接近。舉行公開談話。（七）改良渡口。多挖水渠。

鐵道部實行接收南潯路

南京訊云。贛省政府前以南潯鐵路負債甚鉅。現狀岌岌可危。雖經竭力維持。終以該路積弊過深。一省力量有限。難期根本救濟。曾由周委員根據本黨政綱及現在狀況。提議移交鐵道部直轄管理。並擬具建議書。請部查核。聞鐵道部查該路辦理腐敗。重以外交關係。亟當整理。業經會同贛府主席妥商。由十八年一月份起。到十二月份止。按月由贛省收入項下撥款三萬元。交部作爲應付債息之用。其從前路股保息兩項。由部委員接收之日起。即行撤銷。茲聞鐵道部。已於昨日委出韓學遂爲該路正局長。張遠東爲副局長。正式前往接收云。

新詩

◇雪夜（王捷三）

冷雪紛揚。
寒風凛冽。
寂寞的人兒。
怎度這寒東永夜。
△
爐火在暗淡。
殘燭在半滅。
室內佈成了冰冷的宇宙
使我顧不得什麼一切。
△
雪在繼續的下着。
風在怒獅般的吼着。
風聲…雪聲…
諧成了荒涼而酸楚的韻調。
△
益發使人煩悶！
益發使人無聊。
淒涼……
佈滿了草廬。
寂寞……
充滿了心房。
驅走了我的安慰。
揉碎了我的肝腸。
△
輾側難入夢。
翻覆恨眠少。
嗚嗚而隱約的。
確是雞報曉。

一九二九。一。一七
投於八面城。

◇飄零（紙星）

汪洋浩瀚的海面。
面上浮泛着點點青萍。
風起水湧。
聚而成團。
散到四方。
都隨着浪花滾翻。
也是偶然。
△
浪花一層推擠一層。
層層相接着隨風進行。
萍葉都是浮蹤。
萍一葉。二葉。三葉！
浪花過去。
在平鏡般的水面。
不留一線輕輕的微痕。
△
人生！
正是水上的浮萍。
散亂。零星。
不自主的往復西東。
一任風浪的吹拂。飄零。

皖北浩劫

蚌埠訊云。皖北匪魁李老么（即李老末）嘯聚山林。殺人越貨者十餘年。屢經官廳收撫。編爲旅長。雖冠劍佩。足以煊赫一時。究未若綠林生活之漫無羈勒。故不旋踵仍露出本來面目。盤踞皖省阜陽之西南一帶。顧盼自雄。近有共產黨人竄入其間。施以獸性之訓練。李遂變本加厲。自稱天下自治軍總司令。下一規律。對於三十歲以上之男子。認爲廢物。逢之者殺無赦。然苟以金錢若干爲贖。亦可貸其一死。阜陽駐防軍係新編一師岳維峻部。肘腋之下。强寇爲患。不能坐視。曾與匪格鬭。匪衆兵寡。軍官旅團長各一。匪僅殺傷。而岳家軍僅能坐擁孤城。姑用堅壁淸野之策而已。樊鍾秀殘部之大批。前由亳縣向鹿邑退竄。其零星小股。被官兵截爲數段。三三五五成羣。徘徊歧路。李老么乘此機會。並蓄兼收。且自比歲以來。皖北不毛之地。凍餒相望於道。災民麕集。相率挺而走險。投入李之麾下者。實繁有徒。故李初僅有衆二千人。至今竟達一萬數千人。中有快槍四五千支。其軍組織。以梭標隊千餘人爲急先鋒。均帶手槍獷悍無比。前後竟擄得男女肉票萬餘人。屯集於葉集。開順街。小南京一帶。焚掠之慘。於逾陽州潁上霍邱六安一帶。匪軍出動時。前豎大旗一面。上書百戰百勝數字。其驕悍之態可知。匪闖獻。此次第十三師夏斗寅部奉令進剿。先後肅淸太和阜陽。於四日長進攻葉集。搗其老巢。是役官兵非常奮勇。匪作困獸之鬭。勢不可當。激戰三晝夜之久。始將葉集攻克。救出男女肉票七千餘人。擊斃偽師長一。李匪戰敗。即向西南潰走。分作兩股。一向六安以西之金家寨。一向豫境之商城。官兵佔領葉集時。該地已成荒郊一片。斷壁頹垣。不堪寓目。且伏屍數百具。穢惡中人欲嘔。時値嚴冬凛冽。未離虎吻之肉票。雖慶再生。無不迎風欲倒。誠浩劫也。

丹使將回華

北平訊云。丹麥公使高福曼氏。自在南京與我國外交當局訂成中丹新約後。即由滬前往日本。旋復由日赴暹羅。蓋高氏係以一身兼丹麥駐華日暹三國使臣之任。每年須往日兩次。往暹一次。而以餘時間長駐中國。目下高使在京。盤桓已將匝月。擬於下月啓程回華。預期三月初旬可以到滬。屆時將與我國外交當局根據中丹新條約。磋訂兩國通商航海條約。將此條約訂定後。再回北平料理丹使館南遷一切事宜云。

廣告

上海青島行（抗灘讚岐路）
▲榊丸 一月廿四日
▲奉天丸 一月三十日
▲大連丸 一月廿七日

天津行
▲長平丸 一月廿五日
▲天潮丸 一月廿七日

龍口行（往復旅順不共）
▲龍平丸 一月廿五日

香港行
▲撫順丸 一月廿七日
▲煙台丸 一月廿五日

大連汽船株式會社 電話四一八五番
專屬貨客經理店 **永和公司** 大連市敷島町六番地 電話七二七五番 七八六八番

聲明失照作廢
縣西大水溝村華俊九於寡嫂病故時被親戚盜去華長岳華俊九領名地照約契淸賦照剪照等共十七張又盜去錢財若干俟後查明欵數連同契照一併訴追外合先登報聲明失照無論落於中外人手概作無效廢紙 華俊九啓

召租
茲有大樓座落奉天南樓下各七間偏房八間有辦公室住宅車間厨房樓子窗簾暖汽水井抽水機冷熱自來水浴室新式衛生器電燈電鈴俱全頗合銀行車行商店旅館之用合意者每晨九時至十一時親臨現住原大洋行可也

奉海鐵路工程局廣告
爲告事本路爲謀商民便利起見將北三家及淸原兩站出之圍虎屯站改爲正式營業站自二月一日起開始營業所有一切客貨運輸均照其他各站同樣辦理恐未週知特此廣告

東三省保安總司令部軍需處啓事
查軍需研究班現已組織就緒不日開學所有前次報到各部隊編餘軍需人員希於一月三十日以前來處領取公函以憑入學逾期概不錄取幸勿自悞除函達外合再登報週知

楊德全失照作廢
雙城堡協領所屬正紅旗頭甲三屯戶楊德全原領地三十垧東至本族南西北皆至官道地照一張遺失除呈請縣公署准補發新照外奉批登報聲明失照無論落於中外人手概作無效廢紙 本主人特啓

郭蕙芬謹啓
帽兒山民戶郭蕙芬於民國十七年四月二十七日曾領雙城堡坐落板子房淸字照一張計地二百六十垧東至草甸西至楊姓道南至荒岗五常界北至黃泥河該項地照丢失無論落於中外人手概作無效特此聲明 郭蕙芬謹啓

呼海鐵路工程局廣告
爲通告事查本局機廠油添及五金器料前已先後登報訂期標購在案惟屆標期而投價商號寥寥茲改訂本月二十五日正午十二點標購石棉磚紅磚螺釘油添等料二十六日正午十二點標購五金電料凡欲承售各商屆時務祈親到本局材料股領標投價可也恐未週知特此通告

舒蘭分舘啓事
茲因本舘報差開事升業經開除如俟閱戶及各代派處被其冒領報費等情事本舘概不負責特此聲明

緊要聲明
敬啓者鄙人日前與本街東興義錢莊一冊簿號名下明年舊曆三月初九日奉小洋一萬四千七百元字據今將此條遺失已向該號聲明嗣後無論落於中外人手內概作無效特此聲明 昌圖縣八面城于殿發謹啓

新由平滬運到年節禮品廣告
本號因年關將屆特運到兩洋海味官燕銀耳罐頭食物花雕紹酒金華火腿龍井茶北平鮮菓化粧等品及自製維新年糕各種茶點等項荷蒙賜顧格外價廉以酬平時關照之雅意
小西邊門外日站浪速通 借義興福電話一九四四 明記稻香村老號仝啓

黑龍江呼海鐵路間工程局佈告
爲佈告事查本路各次旅客貨物混合列車之行車時刻業經另行修正定於一月十日起實行除第三四兩次列車仍係往返船口綏化間外其第一二兩次列車直達船口海倫間恐未週知特此佈告
第一次車 船口開上午九點 海倫到下午七點三十八分
第二次車 海倫開上午八點 船口到下午六點三十一分
第三次車 船口開下午兩點四十分 綏化到下午七點三十四分
第四次車 綏化開上午八點 船口到十二點四十九分

中法儲蓄會 東三省總分會 ●一在奉天 ●一在哈爾濱
本會辦理有獎儲蓄。入會者每月交欵。期滿本利歸還。大致情形。已爲社會所深知。綜其優點。約有五種。一每月有三元即可入會。故輕而易舉。二每戶編有碼號。一經抽中。立得巨欵。故利益優厚。三每月開獎前有人收欵。開獎後有號單分送。得獎者立即通知取欵。故儲戶興趣叢生。養成儲蓄美德。四還本雖待期滿。而借欵則能提前。故緩急可以相通。五儲戶通函或親自到會接洽。時隨到隨辦。竭誠招待。故無手續繁瑣之慮。其他優點尚多。皆本會之特色。現値全國統一。和平告成。凡我同胞。均得享安居樂業之幸福。則所以謀本身及家族永久之計者。自不可不妥爲籌備。而儲蓄一道。尤爲增進幸福之源。敝會謹本平日提倡儲蓄之職志。勸告東省人士。若干此道。共享富有。如對於本會章程。未盡明瞭。一經函詢。立即奉覆。并有外地紳商。與敝會具同一志趣。願爲提倡鼓吹。或担任分經理職務者。敝會尤當竭誠歡迎。從優酬報。凡在京奉南滿一帶者。請向奉天總分會通函接洽。凡在北滿者。請向哈爾濱總分會通函接洽可也。
會址 奉天大西城門外電車道西 中國電話一六六五 哈爾濱道裏中國大街三十一號 自動電話二二八〇

黑龍江省防陸軍第一旅王南屏旅長之德政
移防巴彥對於防務力加整頓愛民之處固盡善美到防不數日親率隊伍赴東山一帶剿匪查該旅長所經過之處秋毫無犯雖犬不驚鄕匪聞風喪膽人民由此得睹天日矣該旅第四團團長吳德林率領全團駐防興龍鎮查吳君出身教育歷練老成軍規嚴肅記律森明一般商民莫不有口皆碑該團第三營川希安營長統率全營分駐西集廠自該營長接防後軔程營附時常招集各連排長講演軍人所應盡之天職以及所守之紀律因此該營士兵無不各守軍規所以對於商民不但無有擾害而且公平買賣暴歛毫無該軍除剿匪外晝則派隊查道夜則分班巡邏每日特派稽查淸理店肆因此暴徒縮首宵小遠颺市井賴此安謐軍民稱爲一體本鎮商民由此各樂其業誠屬田公之所賜也 西集廠商會啓

聲明禁產
諸位親友知悉有連紹廷連紹岡兄弟二人同居度日民國十五胞兄病故殁後身邊並無私財嫂李氏吸食鴉片用欵甚鉅經親友說和將公地撥出四方租種歸嫂李氏收故至於析居之時嫂李氏又分產業一份此照並未發還倘伊若拿此照借欵概作無效今將大照號碼畝數開列於左
西豐縣查庫蘭圍小鎮村看字四百四十畝領名連城嘉 四百四十三中地二百四十二中地二百四十畝領名連城嘉 四中地一百八十畝九釐名連紹廷 一千三百四中地卅一畝九山地八畝一領名連德方 一千三百二十八中地一百三十四畝九領名連德方 一千二百三十七中地二十畝領名連德方 一千三百三十九次則地二十畝領名連德方 以上之照如有典押全然無效特此聲明 啟人連紹岡啓

奉天儲蓄總會有獎部廣告
啓者本會現正擴充有獎儲蓄以喚起國民儲蓄之精神特將從前所有折納奉票者將來概發現洋如此辦法唯以保全各戶儲本爲務若本會之重大損失則在所不顧也茲查吉江兩省儲戶從前多以哈大洋繳納現在哈洋行市日落長此以往不獨本會吃虧即將來還本時各儲戶亦不免大受損失現定自十八年一月份起均收現大洋如以哈洋繳納儲欵者亦應照市補足以便將來交發還儲本時均作現大洋計算以免參差此本會爲顧全儲戶之利益起見妥以此議刊登報端希各儲戶垂察爲此啓

東北無綫電奉天廣播電台通告
本台自試驗廣播以來凡關於有益聽戶之各項節目無不盡力設備務期廣播事業之發展以達宣揚文化民衆同樂之目的茲於本月正式廣播特種措施悉求迎合聽衆心理凡奉天省區域內安設廣播聽戶務祈按章到本台領取執照尚恐各界人士未能週知特將各項情形佈列於左
一廣播節目 計有國內新聞世界新聞名人演說氣象預告英文教授（暫缺）時刻報告以及中外唱片跳舞音樂鼓書歌曲票友淸唱省署政令市政消息本埠大連各地商情報告（暫缺）等等
二廣播時間 每日（暫定）下午六時半至十時止（本台備有時間節目表凡註冊各聽戶請將註冊號數姓名地址詳細開示當即寄奉）
三納費 凡安設礦石式收音器者每年收執照費現大洋陸元眞空管收音器者每年收執照費現大洋十二元又註冊費現大洋一元均須於註冊時一次繳訖
四地點 本台設在商埠地區總網（中國電話二三三〇號）各界人士如有接洽裝設等事承蒙惠顧或通函詢問無不歡迎
東北無綫電奉天廣播電台啓

東三省保安總司令部軍需處第三科科長孟君昭禹來函感謝美與賓聖藥治腎虧腦弱精神不振等症特有神效
嚴華大藥行東鑒敬啓者鄙人在軍政兩界充差多年以致感受腎虧腦弱等病不堪言狀前經友人李禮武君介紹貴行經售之美與賓聖藥余購得半打按法服用不及一星期諸病霍然愈矣鄙無以爲報謹奉照片一幀並草數語藉鳴謝忱此致財祺
東三省保安總司令部軍需處 上校科長孟昭禹啓 十一月廿八日
展期 大贈送 買一盒送一盒 定價現洋大盒五元 小盒二元 二十片一元 每打廿元
主治說明 ○腎虧腰疼 ○夢遺不舉 ○陽痿精病 ○生殖器病 ○幼年早婚 ○種子添精 ○年久白濁 ○服之最靈 ○氣血兩虧 ○立見奇功
總行 奉天小西城 分行 北市車道路東 大連西崗街一二番地 總分銷處 哈爾濱道外十一道街 經理處 中富街 東縣安
嚴華藥行 嚴華藥房 東華藥房 東益增遠藥房
代售處 各省城埠鎮大藥房

聲明作廢
雙城堡協領所屬正藍旗頭甲四屯戶商傑永福領名地七垧五畝坐落在本屯東西至本族南北至官道地照一張遺失除呈請縣公署准補發新照外奉命登報聲明失照無論落於中外人手概作無效廢紙

▲注意▼ 物美價廉 機製棉花
使用國產原料經以化學之研究歷多次之試驗始獲良好效果此棉特色爲富有蓄熱性用以鋪絮衣被較土製棉尤爲溫暖對於大宗被服更可節省經濟本廠創辦甫及經年而在東三省銷路已將普遍今復精益求精用上等長絨棉花加以藥品消毒純潔無比較諸土製棉花絕然不同而定價格外低廉再因北方棉花製被褥等習慣用捲棉自己絮納極不方便且易破損特聘南方高等技師用消毒棉花製成被套外用紗網經東省備取價極廉省工省錢又能耐久經各界未及周知特此廣告倘蒙惠顧無任歡迎各貨價目如下
普通製棉七種 每斤自現大洋一角二分起至四角止
消毒製棉 天字每斤現大洋六角貳分 地字每斤現大洋五角八分
紗網套 福字每斤現大洋七角 祿字每斤現大洋五角
另備貨樣及詳細花名價目單索取即奉
本廠地址 在大北邊門裡八王寺東李家胡同 中國電話二一五九
奉天東北製棉工廠謹啓
南市場東北棉業公司 大東邊門外兵工廠棉棧 小西邊門裡興立公司

發售預約 最新警察全書（印有樣本 函索即寄）
是書國民政府內政部頒佈的供給各縣縣長公安局局長之訓練工具有志研究警政者不得不備 總目列下
1法學大意 2警察概論 3行政警察 4司法警察 5衛生警察 6刑法要義 7警察罰法義釋 8勤務須知 9外事警察 10戶口要義 11消防警察 12偵探要旨 13警察統計 14軍事學摘要
一冊數 本書洋裝十四冊奉贈精美布套一只
二書價 本書定價四元預約六折大洋二元四角
三郵費 每部平寄一角五分掛號二角
四期限 自即日起至十八年陽曆二月底截止

國民政府 法政應用書
▲現行法規大全 精裝二冊三元 平裝八冊二元五角
■中華民國刑法集解 一冊二元五角
■民事有效部份集解 一冊一元五角
■現行六法集解 布面三冊二十元 紙面六冊十五元
■刑事訴訟法集解 一冊二元
▲公文程式大觀 六冊二元
以上各書折扣均按符號以表明之如三角者七折四方八折計算
奉天鼓樓北 **世界書局發行**

送年禮
如何使你的親友歡迎
如何使你的情侶安慰
請購買永不退色物品保你的親友及情侶滿意
鐘樓南 **三友實業社**
洗面毛巾 全幅被單 五彩花巾 毛巾枕頭
抬毯床毯 印花褥單 香皂線襪 牙刷被面

芳澤公使抵寧情形
會見蔣介石及其他要人
（廿三日南京發電）

芳澤公使偕堀內一等書記官及其他一行于本日午後五時廿分抵南京下關車站蔣介石代表張羣王正廷代表周龍光及其他國府要人並日側岡本領事以下全數官民均赴站迎迓衛戍司令部特派衛士百餘名爲之保護芳澤公使乘自働車直赴領事館當于明日與蔣介石及王正廷會見……通電

又云芳澤公使與王正廷會見時間尚未決定然芳澤氏豫定午後一時先赴王氏私邸晤見後訪問蔣介石王氏于今朝七時在總司令部訪問蔣氏就商與芳澤氏會見之態度得勝密議約一小時許……東方

海軍領袖呈請辭職
（二十四日上海發電）

第一艦隊司令陳季良與第二艦隊司令陳紹寬代表海軍參列編遣會議該二氏因該會議對海軍側之提案置若罔聞憤慨之餘以海軍經費支絀爲理由提出辭呈返還上海因之頗惹起一般人士之注意……東方

日美術展覽品
準備運滬

（東京廿四日電）來月二十日在滬舉行之美術展覽會業由國府教育部函請日側出品經日本各美術團體決定選拔出品正在東京府美術館內特設辦事處忙碌準備中聞此次出品決定以洋畫爲限各出品當于二月中旬一律運滬……東方

編遣會議五次大會
（二十二日上海發電）

編遣會二十二日下午二時開五次會通過編制案公推吳稚暉譚延闓蔣中正李濟深李宗仁何欽尚樹莊宋子文馮玉祥閻錫山張學良爲常委蔣中正會決定公推各常委任務李濟深編制李宗仁遣置馮玉祥經理閻錫山承辦中政會編區辦事處組織大綱編遣會服務規則修正通過文武官俸平均案呈國府請收國防會議所屬海軍縮減案原則通過海軍編區辦事處海軍設立專部案暫緩設立中央軍校校長取消平津衛戍部移歸府核之各編區辦事處設正副主任委員九人下設總務經理遣置三局……國聞

中法開始越約交涉
中法双方之各種主張
（廿四日上海發電）

中法關于改訂陸路商約本日在京開始交涉各將中法兩國之主張分誌如下
▲中國側主張（一）恢復滇越鐵路（二）取消各種苛酷法令（三）容許法領入國之人頭稅（四）改良身體檢查法（五）取消手續（六）改良貨物運輸辦法（七）增設領事館▲法國側主張（一）增設領事館（二）自由雜居……東方

交部增設無綫電網
（二十二日上海發電）

交部增設全國無綫電台通信網圖除漢津平奉外六大區分總台分台支台三種本年均每台需二萬元對領海領土內河全部統權同時收回擬卓意見書交部作交涉參考……國聞

日資本家代表

（東京廿四日電）日本資本家協議之結果決定公推岩崎清七氏爲本年國際勞働會議資本家代表該氏現任東京瓦斯會社社長兼東京商工會議所副會頭……東方

上院副議長
擬委暫代

（東京二十二日發電）貴族院副議長蜂須賀氏現因患病須静養數日間德川議長因之擬委近衛文麿公暫代……電通

關稅協定簽字問題
芳澤公使在寧簽字乎
（二十三日上海發電）

國民政府十九日向日本側交之關稅交涉照會其文中二三字句間尚有應行修改之處故上村領事廿一日在南京訪王正廷協議加以修正于廿二日經東京政府閣議通過廿三日交樞密院諮詢後則由日本發出正式回答惟該約須行簽字之日本代表或堀代理公使抑芳澤公使則成爲問題然芳澤氏適滯留南京而華側亦有希望芳澤氏簽字之狀況故結局或由芳澤氏簽字亦未可知……東方

召集全國民政會議
（二十二日上海發電）

內政部定四月一日召集全國民政會議各省民政廳長均須親自出席……國聞

國民政府對日態度
開首腦會議交涉方針
（二十三日上海發電）

據外間消息國府各領袖特開會議關于芳澤公使訪寧華側應取之態度有所協議結果經蔣主席認爲芳澤此行爲日本最後的方策我國失此機會則解決中日懸案之端緒萬難再得此時務取慎重態度殊爲要旨由一般觀測華側態度雖在交涉開始時稍表面強硬態度然須觀王氏之機宜如何一切交涉順利進展亦屬意料中事……商通

華側觀測芳澤抵寧
（廿三日南京發電）

關於芳澤公使之來寧據國民政府外交當局談話如下
廿三日來寧之芳澤公使廿四日午後三時由王部長引導訪蔣介石氏關於中日諸懸案傳達本國意嚮使確定國民政府之意志假令双方意見因能一致開始交涉恐尚未能或者留寧二三日一度返回上海再進行其準備開始交涉之成否均在該公使胸腹中而華側對於交涉態度亦當依據好意與誠意之如何而後決定……東方

英皇養痾別墅

（倫敦廿二日發電）英國皇帝爲病後療養計臨幸英格蘭南海岸別墅于本日正式發表……東方

綏遠地震劇烈

綏遠訊云。十三日夜內三時許。正值一般人酣睡之際。忽地震約有一分餘鐘之久。彼時因房屋搖動過猛。故將一般人由酣睡中驚醒。足見其劇烈之一斑。所幸全市房屋尚無若何損失。亦無人命傷亡。惟地震遠近周圍及於何處。候調查明確時。再爲奉告。此間於地震之前日。天氣驟暖。與九十月間相似。記者謂此或乃地震之預兆歟。

又云據某方消息。綏遠於十四日早三時。發生大地震。住民死傷頗夥。損害情形。異常鉅大。

陳紹寬談興革海軍問題

南京訊云。此次全國編遣會議開幕。對於海軍之改革。各方頗爲注意。日日社記者昨晤海軍署署長陳紹寬氏。叩以此後海軍應興應革之點。陳氏謂。新世紀的國家。莫不多認海軍爲立國的必要。有的還要揭出霸海政策。來做他整頓軍備的標準。所以表面上儘管開了軍縮會議。定下縮減標準。而實際上大家都忙着補充噸數。英國的海軍有一百五十萬噸。日本也有一百萬噸。英國以外要推美國最多。歐戰以前。美國的議院。對於海軍經費。曾經加以限制。終敵不過民意。沒有幾年之中。倒把海軍大大建設起來。成就了一等國的地位。在他着手建設的路程中。美國中政府曾合他的聯邦政府各各揀選員兵。加入海軍。所以美國的海軍力。格外來得充分些。美國的地勢。恰和我們中國一樣。都是半面濱海的國家。我們需要海軍來保持門戶。取得國際地位。也恰和美國一樣。公海和領海。是一流貫通的。所以隨便一個國家。談就他的領海海防。建就叫做海防保守。海防是海軍的責任。乃至於交戰。海軍都是首當其衝。所以海軍非有健全的設備不可。海防以外。對於海面商船和外國僑商的保護。以及對於友邦的通聘。那一件用不着海軍呢。如果把個人來比喻國家。先要有了健全的形體。他的精神纔有所託寄。而後纔講得到發揮能力。要是先沒有健全的形體。獨立精神。還有什麼能力來發揮呢。所以要是想着建設海軍。而先沒有健全獨立的機關。對內先感着統馭的不便。對外又失去國際的尊嚴。自然也沒有發揮的能力了。所以各國海軍和陸軍都分別設部處於並立相對的地位。在平常的時候陸軍駐守國內。陸上的治安由他來負責任。海艦舶於國內外。海面上的事。就像對於友邦的報聘。對於國際公約的執行。對於本國商航的保護。對於海上一切災害的防衛。有的係關涉務有的關係海政海防都算是海軍的責任。所以海軍的本性。與陸軍倒有點不同。而組織和制度也因而各異了。除共同作戰以外。在平常的時候。不便於合併管轄。更是明白易曉的了。而且海軍關係國際部份很大。所以海軍的體制和組織。却不能不參照別個海軍云云。

樞院會議關稅協定
（二十一日東京發電）

政府關于中日稅協定之公文案本日上奏之結果同日午後已諮詢樞府會議長即時囑託委員長並上勝之助候指定委員九名切實審查該委員定于明日在樞府開第一會議只關稅問題爲中心就中對華外交當總辯其出官田中首相中橋商相吉田外務次官有田亞細亞局長武富通商局長松田條約局長及藏兩當局之同係者准時出席說明答辯……東方

蘇俄發生
反政府運動

（莫斯科廿二日電）據本埠各報載稱杜洛斯基氏黨及蘇俄勞働黨派反對蘇俄政府派強制已有一百五十名被官憲所捕……東方

禁煙條例全文

南京訊云。禁煙法暨施行條例。經全國禁煙會議修正。由禁煙委員會列入議決案內。呈奉行政院令准備案。該會日事呈請更改令。頒應早日公布。以便有所遵循。於昨日將該修正全文呈請行政院轉呈國府核准。茲將該項修正文分誌於次。

禁煙法

第一條。關於鴉片嗎啡高根安洛因及其化合質料之栽種製造販賣吸食或輸運。除本法另有規定外。概依刑法各條論罪。

第二條。公務員犯栽種製造販賣吸食或輸運鴉片或其化合質料之罪者。分別依刑法上之鴉片罪者。各條最高之刑處斷。

第三條。民國十七年四月四日。公布之禁煙條例。廢止之。各地禁煙局所。於本法施行後一律結束。違者依刑法各條論罪。

第四條。關於藥用科學用之鴉片嗎啡高根安洛因及其化合質料。應由國民政府指定機關辦理之。

第五條。本法施行條例。由國民政府另定之。

第六條。本法自公布日施行。

禁煙法施行條例

第一條。禁煙法之實施。依本條例行之。

第二條。本條例稱麻醉毒品者。謂嗎啡高根安洛因及一切含有此類毒物或鴉片之質料。

第三條。本條例稱高級地方政府者。在省爲省政府。在特別市爲市政府。

第四條。國民政府禁煙委員會。掌理全國禁煙事宜。（一）全國禁煙事宜。（二）[illegible]（三）[illegible]（四）[illegible]（五）地方自治團體。[illegible]

第五條。自民國十七年[illegible]各高級地方政府[illegible]

第六條。自民國十七年[illegible]地方自治團體。[illegible]應實行[illegible]各縣市長官及地方自治團體。[illegible]應即勒令[illegible]並將其栽種之地畝及[illegible]以後。如再有栽種[illegible]依法辦理。

第七條。對於種煙者。應責成栽種地之地鄰及村長。地方官吏。得責令具結。被舉報者。

第八條。各高級地方政府。應隨時派員分往各縣勘查。對於所栽種之煙苗。較多者。嚴加懲辦。並須通知。

第九條。由國外輸入麻醉品。應由全國禁煙委員會及高級地方政府。得各市縣委員會同各關監督。嚴行檢查要道。

第十條。爲防止國內私藏鴉片及其他麻醉品。應督飭當地官吏。嚴密檢查。如查有鴉片或其他麻醉品。應即扣留。並連同人犯。送交法庭依法辦理。

第十一條。各縣市地方長官。應督飭所屬及地方自治團體。就所轄區域內。隨時查察。凡有運輸鴉片或其他麻醉品。應即扣留。並連同人犯。送交法庭依法辦理。

第十二條。各縣市長官。應督飭所屬及地方自治團體。就所轄區域內。隨時查察。凡售賣鴉片或其他麻醉品者。應送交法庭依法辦理。

第十三條。各縣市長官。應督飭所屬。就所轄區域內。嚴密偵查。如查獲鴉片或其他麻醉品。應即扣留。並連同人犯。送交法庭依法辦理。再行保結。

第十四條。各市縣長官於本法施行以後。應督飭員警。就所轄區域內。嚴禁吸食鴉片。如查有吸食鴉片犯。應送交法庭依法辦理。

第十五條。各高級地方政府。認爲有必要時。得於該管區域設立戒烟處。附設戒烟分所。其章程由全國禁烟委員會另定之。

第十六條。凡供吸食鴉片之器具。不准製造販賣或收藏。由各縣市地方長官督飭員警切實查察。違者連同人犯送交法庭依法辦理。

第十七條。公務員辦理禁烟。應定考成條例。以爲獎懲。前項考成條例由內政部會同全國禁烟委員會另定之。

第十八條。本條例施行前。私人商店公司禁烟局所及其他機關所存之鴉片。或其他麻醉品。除由全國禁烟委員會酌留少量。供藥用及科學用外。概行焚燬。其焚燬辦法。由全國禁烟委員會另定之。本條例施行後。各法院及其他官署沒收之鴉片或其他麻醉品。准用前項之規定。

第十九條。本條例自公佈日施行。

中日懸案交涉如何
（二十三日北平發電）

今朝赴寧之芳澤公使准于明日正式會見蔣介石關于各項交涉與蔣氏及王正廷譚延闓等國府側有所折衝其開始交涉之有効與否尚難預料倘有可能性當先開始交涉濟案以據王正廷日前（十九）之聲明謂日府如果表示撤退駐魯日軍國府即可特別注意保護日僑觀其聲明有特殊辦法之準備據公使館當局之觀測該政府之態度視日府表示應允交涉可有打開局面之可能性……東方

比意商約附帶條項
（廿三日南京發電）

關于中國對比意兩國條約修正問題今次與西班牙葡萄牙丹麥諸國間條約均加左開附帶條項即爲締約國之住民於中締約國領土內關于居住營業及土地權等一切當照在國之法律規則但關于此等情形締約國住民在中締約國領土內所受之待遇不得異于第三國住民所受之待遇即以此意附帶決定通告各國廿三日經中央政治會議批准乃向立法院要請追認……東方

甘青甯三省劃界竣事

蘭州訊云。甘肅寧夏青海三省劃界事宜。業經三省主席會商。擬定詳細辦法十五條。以舊寧夏道屬寧夏。寧朔。靈武。平羅。金積。鹽池。中衛。磴口。鎮戎九縣。劃入寧夏省。以舊西寧道屬。西寧。碾伯。循化。大通。貴德。巴戎。湟源。七縣。劃入青海省。所有各縣行政事宜。自本年一月一日起。上列各縣已由寧夏青海兩政府分別處理並已由三省政府會呈中央備案云。

郵政會辦易人

上海訊云郵政會辦鐵士蘭回國需開缺。交部已照准。派局員挪威人多立律繼任。

丁超五赴閩

上海訊云。中央委員丁超五。以閩省黨務亟須辦理。定皓（十九日）赴閩。與新任福建黨務指導委員鄭河浦同行。

楊森軍抵巴東

上海訊云。中央接劉湘報告。楊森軍抵巴東。請下令剿存厚。田頌堯裁堵劉文輝鄧錫侯分道抄襲。

濟南通車條件

濟南訊云。津浦路通車醞釀已久。經我方議路人員及日方官佐會議結果。刻已擬定詳細條件八則如下。（一）所允許之通車。以貨車爲限。每日一個列車。（二）二十華里以內。僅可在濟南站停車。對於貨物及搭乘人員。必要時。日本軍得檢查之。（三）津浦鐵路。關於濟南站之發車到車。均於其間行之其運行須規整。須不出一切反日行動。（四）對於膠濟鐵路。不得有何等干涉之事。（五）目下日本軍所使用之與津浦路有關係之建築物。須承認日本軍於駐屯期間。繼續使用之。（六）二十華里以內。所配佈之中國巡警人員。止於最少限度。頃經日本軍之諒解。（七）違反上述各項。或日本軍認爲警備之必要時。可限制列車之運行。並禁止通車。（八）因需要時濟南站配置日本軍及關於其他諸設備。由聯絡員規定之。

平奉路臨時附加整理費
鐵道部准予覆電試辦

北平訊云平奉路自經戰事以還。一切應付。損失浩大。車輛缺乏。殊感困難。前經召集局務會議。議決於貨運項下。加徵臨時附加整理費。並經擬訂抽捐辦法。呈請鐵道部核示。該部復電。准予試辦。一俟該路貨運恢復後。即行停止。兩電原文。照錄如後。

（電一）南京鐵道部鈞鑒。竊以職路經戰事之後。損失過鉅。經濟枯窘。車輛缺乏。種種困難。關係路務甚深。擬於貨運項下。酌收一種臨時費用。以資補救。經召集局務會議。議決定名爲臨時附加整理費。計頭等貨每噸收洋七元。二等五元。三等四元。四等三元。五等一元五角。六等一元。此外。如菸酒屬於奢侈。特定爲每噸七元。糧食關於民食。特定爲每噸二元。以上係屬臨時辦法。擬定自十八年一月一日起實行。如蒙鈞部核准。擬懇迅賜電示。以便籌備一切手續。不勝祈禱。平奉路局長朱華叩簡印。

（電二）平奉路局簡電悉。該路因戰事損失。經濟枯窘。擬自十八年一月一日起。征收臨時附加整理費一節。除糧食一項。關於民食。不應征收。致重民困外。其頭等貨每噸擬收十元。二等五元。三等四元。四等三元。五等一元五角。六等一元。烟酒特定七元。既係臨時性質。應准試辦以維路政。以該路經濟狀況恢復以後。即行停止。仰即遵照。並隨時體察情形。妥爲辦理爲要。鐵道部。

法使赴南京

北平訊云。法國公使瑪德。已定二十一日晨七時。乘平浦車前往南京。隨行者商務參贊沙業。越南外交局嘉祿。法使館隨員賈維洛斯。瑪德公使伯定二十三日到京。會同越南總督所派修約委員勃爾霞。定二十六日在南京開中法越南修約會議。國府出席者爲交部長王正廷。及雲南交涉員等四名。據北平法使館消息。中越修約會議。法國政府已正式派瑪德公使充任全權代表。本月十三日即接到訓電。此次中越修約會議所協商者。爲中越陸路通商條約。雙方先路互惠之關稅解決。法國之越南總督已派專門委員。携帶草案經提出會議修改後。即可通過。我國方面對此亦在準備。大約中越新約。在二月一日前即可簽字。因國民政府宣言二月一日實行新稅率。法使俟中越新約簽字後。即返回北平云。

徐桴進京解決
閩財政

福州訊云。閩省軍人割據下之破裂財政。久無若手整理之可能。當局日前召集編遣調防會議。各高級軍官均表贊同。原一軍政統一後。方有財政統一之希望。目下分駐閩南北防軍。雖已陸續移動。厦門海軍要塞司令林國賡。亦將各屬捐稅交還直轄機關派員接管。但第十四師盧興邦。第四師張貞兩部軍餉。自編編會議結果。當歸第一集團軍預算。擬將本省國家稅收入項上。就近撥付。而中央方面。迄今尚未明確表示。盧部積欠既鉅。索款甚急。故上游延遲各縣捐稅。多數仍在駐地軍隊支配中。下游壇務尤爲糾紛。運署派往各鹽場局長。迭被張貞擋駕拆回。財政部近接閩運使吳若浮電請救濟。現已轉電張貞。極力維持閩南壇務。藉符財政統一之原案。能否得其諒解。尚不可知。至軍餉搭配之二成公債。係由省府議決搭配。該兩師均屬中央直轄之國防軍。所有軍費。列入第一集團軍預算。未便接受省政府議決案爲理由。昨已由駐省參議楊晉駁覆債票。盧郭並派駐省參議楊晉谷。赴財廳要求清償並補足現金。新近創辦每月六十五萬元之市政統捐。復因福州市民劇烈反對。成爲泡幻。舊歷年關。轉瞬迫屆。軍政學及建設各費。急待籌理。財廳長徐桴。以閩省歷次高唱軍政兩政統一之論調。與種種改善刷新之方策。而局勢所趨愈陷混沌。非將國地兩稅明晰區書。國稅全數解繳中央。關於國家支出。及軍費逕歸中央直接交付。軍事與財政。恐終無實現統一之一日。省庫破産亦將迫在目前。昨（四日）省府第廿八次委員會。徐氏臨時提出此種議案。併以時期短促。必須本人親自晉京分向財政軍政兩部作詳密之討論。非使各項重要問題。得有正當解決。將來尤恐無第二度磋商之餘地。當經議決通過。給假兩星期。徐氏已定魚日（六日）動身。財政廳及財政特派員公署一切事務。分派秘書主任張䕫奎代拆代行。吾閩軍財政統一之目標。最終能否達到。殆視徐氏此行之効果矣。

召集各縣財政局

漢口訊云。湖北各縣財政局長會計專員。及考查財政專員。均已委就。業早誌報端昨二十六日下午一時。由財廳第三科及科長及第三科各股長。召集該員等開一談話會。計到周貽因。魯新烈。胡勛。張澤雄。湯志強。周良鐸。黃家義。吳之村。莊國柄等局長專員六十六人。討論關係會計上款解交代各種手續。及記賬方法。均有具體辦法。俾免將來錯誤。視路程遠近酌發旅費。及聞各員於下星期分途赴任。各發護照一紙。對於各財政專員。各發證章一枚。以資識別。同時又發給各種財政規程。着各員等遵照辦理。至各財政局分爲一二三四等。茲錄於后。武昌。陽新。河陽。黃岡。蘄春。蘄水。天門。漢川。江陵。以上一等九局。鄂城。蒲圻。大冶。漢陽。黃陂。孝感。黃梅。廣濟。鍾祥。京山。監利。以上以二等十一局。咸寧。嘉魚。崇陽。通城。通山。夏口。漢川。黃安。麻城。羅田。安陸。雲夢。應城。隨縣。應山。潛江。襄陽。棗陽。宜城。南漳。均縣。光化。穀城。鄖縣。房縣。當陽。石首。公安。松滋。枝江。宜都。宜昌。以上三等卅二局。鄖西。竹山。竹谿。保康。遠安。秭歸。巴東。興山。五峯。長陽。恩施。建始。宣恩。咸豐。來鳳。利川。鶴峯。以上四等十七局。（說明）一。本表所列各縣分等辦法。暫以錢糧多寡爲標準。與原訂大中小縣不能相符。二。本表以每年錢糧至八萬元以上者列爲一等。五萬元以上者。列爲二等。不及五萬元者。爲三等。特別小縣列爲四等。

德公使將返華

北平訊云。德國公使卜爾熙回國業經數月。刻在德國威思巴登休息。現在假期已滿。聞將於上月中。由德啓程返華原任。

氣象

本日預測 晴
昨日溫度 最高 下一〇•五 最低 下二四•〇

經濟欄

◎四平街錢粮交易
現呈近來未見之盛況

久在蕭條中之本埠取引所錢粮交易因市場之變動頻仍自客歲末以來其成交數額頓形起色現呈近來未見之盛況查該取引所自本年一月四日開市日起至十九日間成交數額大豆計一千八百六十三車▽金票計五百八十二萬圓又以每日平均數大豆一百四十三車金票四十五萬圓再取引所經紀人華人三十名日人八名

◎奉天日常品市價
十二月末日側調查

據日側奉天商業會議所去年十二月末各日常品價格調查表如下▽高粱米每一斗三十六元（與上月同）▽小米每一斗六十元（較上月加二元）▽包米又三十一元（並無漲落）▽大豆又四十三元（無漲落）▽小豆又五十六元（無漲落）▽麥粉綠天官每一袋一百零五元（加五元）▽包米麵每一斤二元五角（加一角）▽蕎麥粉（中等）每一斤一元六角（無漲落）▽白菜又一元（加一角）▽鹽每一斤二元八角（無漲落）▽豆油又六元六角（加一角）▽糖又三元八角（無漲落）▽鹹魚（鯉）又四元五角（加五毛）▽豬肉（上等）又九元（無漲落）▽牛肉又七元六角（加六角）▽羊肉又七元六角（加六角）▽雞肉（上等）每十兩十八元（無漲落）▽豆腐每一個二角（無漲落）▽海帶（中等）每十兩八元（無漲落）▽煙捲（刀牌）一元七角（加一角）▽綿每一斤十九元（無漲落）▽粉條子每一斤六元四角（無漲落）▽綿綿又二元（無漲落）▽綿布每一尺二元五角（無漲落）▽襪子每一双十二元（加四元）▽腿子每一双四元（無漲落）

◎國府新度量衡制
△一公尺三分之一爲一市尺

我國度量舊制向無標準現値訓政之際國民政府見於斯種舊制對於一切建築及土地測量頗不準確自應重加權度現已規定中華民國權度標準以一公尺即米突尺爲標準尺以標準尺三分之一爲一市尺計算地積時以六千平方尺爲一畝所有從前訂章規則中一切丈尺及此後關於測量建築等計算長度面積事項從十八年一月一日起均照新定尺計算故通令關於土地工務算屬機關一體遵照並頒布公告週知民衆並各遵照云

◎美上年貿易激加
▲竟書近年最高紀錄

據美國商務省最近發表上年度一九二八年美國商品輸出輸入額共九十二億一千九百萬美元即較前一〇年度出入分配輸出額計五十億二千九百萬美元輸入額計四十一億九千萬元再以出超十億三千九百萬元與一九二六年度出超三億七千八百萬元一九二七年度出超六億八千萬元

◎朝鮮棉對華出口

全羅協道棉花自客歲開始對華出口以來在華銷路漸形推擴查已彈棉六百包（十八萬斤）本月十五日由木浦裝向上海云

▲印度賣索爾政府專賣局特製
賣索爾聖達爾
發揮如此靈効之治淋藥。未曾有也。本品以科學方法精製。世界之醫學界均有好評。

那伊殺林
▲日本政府特許一一九七四〇號
本品乃係淋病徽菌發見者德國（現伊殺林）博士之創製特爲男子淋病就中最有名淋病之豫防也
▲奉天城內各埠大藥房皆有出售
▲用法每日三次每次一滴
輸入批發處 大阪 奉天

最新威立斯乃特汽車

WILLYS-KNIGHT 6

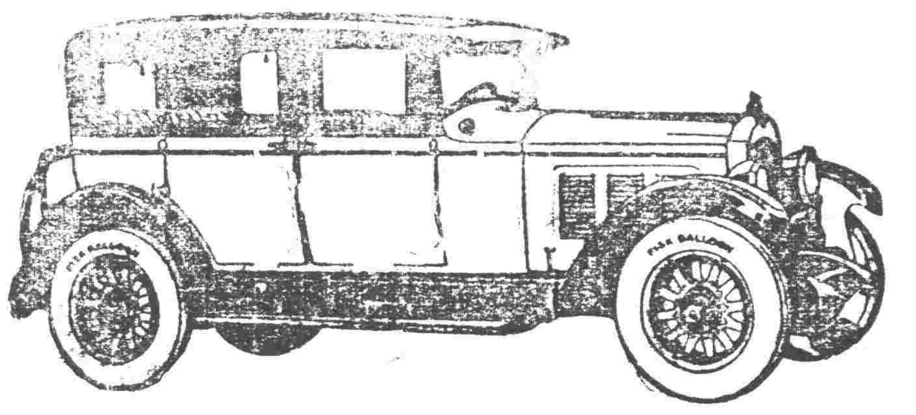

威立斯乃特牌車在美國二百餘種車輛中比賽獨得特獎

本行現由美國名廠運到最新汽車多輛名曰威立斯乃特、車分七人座位五人座位兩種、車身構造堅固、機件耐久、式樣新穎、顏色美麗、駕駛非常輕穩、乘坐倍極舒服、車內裝備各種電燈花瓶粉盒以及前後保險杠等等、尤非街市中常見他種車輛所可比較、吾人深信此項車輛、已盡美妙之能事、君其蒞臨一觀、方知言之不謬也、

總行哈爾濱道裏二道街

奉天總經理英商

德利洋行謹啓

日站千代田通三十二番地

日本政府專賣特許

淋病良藥

甘濃路

錠劑五十個入定價金票貳圓五拾錢

日本慶應大學醫學部藥物學教室醫學博士阿部勝馬先生創製

●特長● 本劑係結晶粉末的錠劑。主治五淋白濁特別神効勿論遠年近日急性慢性諸淋濁病症經服此藥立刻去根永不再犯眞乃天下第一。世界無比之最新淋病良藥也雖繼續服用決不能惹起胃腸之障害與食慾不振等之爲患。決非世之普通淋藥所敢與其比也

●適應症● 急性淋或惡急性尿道淋。慢性尿道淋。淋菌性睾丸炎。淋毒性關節炎及婦人尿道諸病特別神効

●實驗例● 本劑於日本慶應大學醫院泌尿科現在採用專用藥効驗神奇摘例於下

急性——服用後二日 撒尿痛止 排膿減少 六日後尿水清澄 淋病若失

慢性——廿日後淋菌減絕 永不再犯

其他諸博士大家實驗推稱證明多數

製造元 東洋藥化學研究所●滿洲發賣元●東京共榮社藥品部

大連市平和街四八●振替大連四四七六番電話二一二八五

東三省總代理店 女界福本舖 德記全棧大藥房

主人 康道忱

新製 眞正美味之

得利斯醬油（索斯）

特長 其色濃厚 不但其色獨濃爲特長！且其味美亦難言諭故名之曰得利斯將漸製出此醬油用時由瓶口徐徐滴出絕無一次浪費之處以手輕倒徐徐滴出

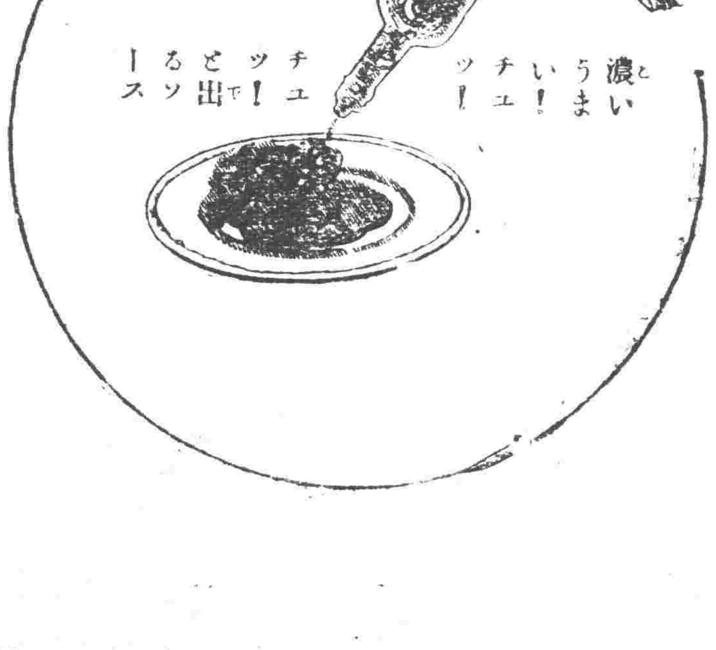

代理店 大阪市東區安土町四 株式會社 祭原商店

刮臉次序 双美人牌香皂 双美人牌洗臉粉 双美人牌臉油 双美人牌香粉 眉清目秀

使令郎令愛齒牙鞏固且潔白

双美人牌牙粉

齒科專門醫所推奬之唯一之齒牙衛生品

双美人牌牙粉與双美人牌牙刷子

中央打消最高法院
認爲有碍統一

東省進行統一後在易幟前曾以完全結決三省民刑訴案便利施行爲詞自行設一最高法院東北分院成立後即職行前者大理院之終審權限昨聞此事經呈報中央後于月廿二日忽接有國府要求取消之電其來電大致略謂國家既已統一各省凡百政令均須一致中央既置最高法院于處理全國民刑訴案上已稱完全東省何得獨外東省設置最高法院分院之舉中央認爲有碍統一應即取消以符法制將來東省民刑上訴案件應歸中央最高法院辦理云

湯主席日內赴任

熱河主席湯玉麟氏早經國府以命爲熱河主席湯氏因在奉辦理一切公務及爲母作壽故遲未就職茲於日昨（廿二）已將母壽辦完於三五日內即行赴熱就職云

籌開獄政改革大會議

奉天高等審判廳籌備改組法院以符司法制度現聞魏宋兩廳長對於獄政之改革計特行規定於日內舉行開獄政大會以資完善而便集思廣益現已分召各縣典獄長均行來省參與聞營口等四監獄長潘守信及遼陽安東洮南各獄長均遵命先後進省云

張鎮使派兵防剿

東北邊防司令長官張學良頃接到洮遼鎮守使張仙濤來電報告突泉遼源各地因胡匪迭起擾亂地方治安至爲重要現爲用安閻計特於月之二十二日派步兵兩營分往防剿以重防務而保治安云云

執法處着手改編

張司令長官茲查各旅改編業經完畢至於執法處亦係軍事時期中之機關多所不妥因特令該處長着手改編改爲東北陸軍執法處以便負責執東北之軍法云

方本仁已蒞奉
指導東北黨務監督長官宣誓
賚交入黨証書就任政務委員

國民政府特派方本仁代表來奉經由北平於廿三日早七時同奉方迎迓代表葛光廷乘專車來奉張司令長官翟主席均派代表到新站歡迎方氏任務大概爲指導東北黨務並賚來張司令長官各副司令各主席入黨証書並監誓各氏擬就政委會委員職並司令長官宣誓時由方氏代表國府監誓云

水路測量校招生

哈埠水路測量學校組織成立編定簡章招考新生通令周知一品行端方身體強健二年在十六以上廿歲以下者三初級中學畢業四名額卅名五考試算數代數幾何三角用器畫英文國文物理中外地理中外歷史檢查體格六報名手續呈驗文憑填寫志願書並四寸半身像片報名費哈大洋一元錄取與否概不發還道路遙遠准照手續託人代報或用函報七報名地點哈埠天北商船學校由一月廿日起至三月一日止三月五日考試八考取學生在校住宿所有膳費制服講義教書儀器均由校發給或貸與九二年畢業後分發海軍測量班練習期滿遇缺升補三等航務官云

國府令速收回奉票

當局准國府訓令內開查東三省官銀號所發行紙幣額數前經表報到府堪駭異以致日漸毛荒商民交困應由貴局參酌情形籌措巨款速將奉票收回以資平抑而利民生云云

捐潮解決之詳訊

捐潮解決一節業誌前昨兩日本報茲更據綜查所得詳情奚特誌之如左先是商會提出條件一取消舖捐之名義二商權（收捐許可兩權）終應須放棄三此後解決舖捐辦法商會充納三個月之補助費每月爲奉洋四十萬四三個月滿後另議五商會補助警餉五年後者照四成而資本不足五千元之商戶納捐三成以資體恤以上六端皆係商會向省府之請願中提出之條件至於警廳本無置喙之餘地聽候省命而已

於本月十九日省令方下全商會依手續辦理故商會立傳知各商戶赴會照六成四成三成辦法納捐並令十一年以前之老商戶有未領許可者可經到會領取至於商會此次所徵之捐係自去年十二月及本年一月兩月份之捐也然則三月之期只僅一個二月耳光陰荏苒轉瞬即至三個月後之徵捐辦法當更須另議云

仍擬恢復各路監察員

據東北邊防司令長官公署確息云頃者張漢卿司令長官以京奉鐵路各站前經故大元帥考取文官分委監察收款員駐在各站成績頗著嗣後因故撤銷茲查東北三省國有省有鐵路縱橫先後通駛流弊勢難遽清且路員上下其手互通分潤影響路務爲派員監督以祛積弊計已向國府交通部函商擬將委員駐站監察舊制恢復凡國有省有各路一概添委但未得國部如何函覆云

政委會經費
由奉吉黑共同担任

東北政務委員會主席張漢卿以本會經常費案提付委員會討論經眾通過由奉吉黑三省共同担任但奉方担負二分之一吉黑担任二分之一業由政委會咨行三省政府查照辦理

軍令廳之擴充

務防長官署自軍令廳成立後規定職權頗爲廣大茲該廳因事務繁要已將第五科從事擴充以符公務之需惟另據一說謂該廳此次擴充第五科係專爲位置省議員退會之用未悉確否

電燈廠征收押金
用防丟表拖欠

電燈廠長魏王官以本廠未收電表押金遂致拖欠電費携表私去者屢見

王以哲將督兵工廠

楊宇霆槍決後兵工廠督辦一席昔由臧式毅接任昨聞張司令長官對於臧氏已別有位置兵廠督辦一席擬以前旅長王以哲氏充任日內即將發表云

考政委員之出醜

東省考查黨政人員朱大章等一行二十餘人業于日前入關南下頃聞該一行抵瀋後曾被瀋公安局搜出煙土烟具等項違禁物品彼時連人帶物竟被依法扣留省政府於昨廿三日曾接到是項來電云

劉湘獵豹記

用訊。重慶爲西南軍鎮。居長江上游。爲四川門戶之鎖鑰。自清末闢爲商埠後。中外人士來此營業者日多。華洋雜處。人烟稠密。早有小上海之稱。不意於此繁華場中竟突聞有猛搜虎豹之事。出人意外。斯爲奇異。茲錄其經過詳情。想亦爲閱者所樂聞也。

去年十二月九日。重慶駐軍廿一軍軍長劉湘。及重慶市長潘文華。同赴東式遊師長家中宴會。入門即聞軍士報告。打槍場城壕（唐之寓側）有一豹子伏竹林中。劉潘等遂同往城上查看。以石擊之。高躍丈許。旋仍伏原處不動。當命軍士以手槍擊之。連發十餘彈。彈地不能入。潘市長乃着人馳回寓所携取打虎豹之獵槍至。一擊未中。由唐師長奪槍復擊之。中其大腿。豹受傷逃跑。經城外土人以扁担擊之。豹猶躍起咬斷扁担數支。終以傷重被擒。共抬至唐之寓所。喘氣不已。兇猛可畏。繼爲唐命抬至中央公園陳列。縱人觀覽。時氣猶未絕。不身顫動。餘威凜然。重約百斤。時觀者如堵。當豹初伏城下時。近傍有二牛及農夫數人。尚安然閒憩。俟經潘市長射擊時。大呼退避。其人等始驚覺逸去。得未被傷害。聞此豹係由白市驛（村名）方面。被獵人圍擊。四處亂逃。遂闖入城市云。

省府改組進行
稿案停印規程起草

省政府名稱雖已改定而內部尚未實行改組茲據該政府確息翟文選主席已於日昨召集各議員討論改組事項已將就範近二日正式停止發稿以期從速組成茲特將所定組織局部誌後省政府爲本省行政最高機關轄有秘書廳廳一二三四科一科分四股二科分三股三科分二股四科分五股其他會計收發繕寫各處於本科秘書廳置簡任秘書長一員薦任秘書三人至五人科員辦事員若干人每科置薦任科長一員每股置薦委任股長一員委任科員辦事員若干人僱員至會計收發繕寫各處均置薦任科員辦理之酌用僱員若干人至前公署附設之政務廳現改爲民政廳撥外另組但仍職掌屬轉各縣政府及各機關一切事務以免抵觸而重統系並聞秘書廳所屬各科職掌事務大綱及辦事細則職員支配均在起草規擬中一俟規妥協即可通頒公佈云

銷假後之韓麟春

韓麟春氏久請病假迄至楊常槍決忽而銷假據某官場消息韓氏雖已銷假然病體尚未十分全愈以致並未按日到署辦公其位置如何在張長官方面尙無如何決定意見但韓氏確爲張長官信任之人將來病痊後決不致之閑散爲無疑義云

編輯拾遺

催解電費 東三省電政監督蔣斌現因擴充電務起見特行籌備購買電機及電料需用款項甚殷是以於月之廿三日除通知各縣電局外並電知吉林哈爾濱黑龍江各電局將上月及本月所收之電費儘數解繳不得拖欠以資需用云

調查屠宰 省城稅捐局長于省吾以現下舊歷年關已屆商家住戶多殺猪以備過年但常有在家私宰以圖省稅者現特令局內巡差各處詳加察查以免偷漏云

市長返奉 奉天市長李法權前因某項私務特向翟主席簽請短假數日赴連濱料理已誌本報茲據聞李氏赴連將應辦某項私務辦理完竣遂於日昨返奉即日入所視事並向翟主席簽請銷假照常任事云

調任股員 瀋陽縣警甲所長金石安君自蒞任以來對於內部外區一律加以整頓現因所內股員有去職者特調遼陽警所股員常又昌君及本溪警所股員王斗光君前來接理按常王二君學品兼優定能勝任云

新民匪訊 新民縣西北一帶森林茂密素爲胡匪出沒窩藏之所刻據由該縣來人云該處下有大幫股匪二百餘名由遼中竄來任意搶掠民不聊生警甲所正在調集警甲追剿中云

規定查勤 省會警察廳自廳長頃特規定警官夜間查勤辦法通令各署遵照辦理（一）署長每夜查勤一次（二）署員每夜查勤二次（三）巡官每夜查勤三次（四）巡長每夜查勤四次云

埠校省轄 商埠局設立之一二兩小學校歸省轄一節早有宣傳今正果然由商埠局正式移交教育廳管轄當由教育廳將該商埠第一校改爲省立第九小學校第二校改爲省立第十小學校現特將該二校校長重新頒給委任第九校長仍以佟冠賢充任第十校校長仍以張稚華充任云

視察路政 奉海鐵路局長劉立仁因辦理路政不宜特將撤任遺缺經交通委員長翟文選特委汪兆璠接充茲者汪氏業已就任對於路政之注重計特於月之廿三日偕同該路人員十餘名前往各站視察一切以重路政云

老媽統計 近年以來省城各公館住戶無一不用老媽而當老媽亦日漸增多近據警署調查大小南關之老媽店已達二十餘家每家住有十餘名統計住店待傭者已達二百餘名云

講習統計 全省警務處長高印瞻以各廳所例報事件手續欠缺完整殊非慎重統計之道特在處內設統計講習會飭各廳所派科員或股員一名來省講習限二月二十日以前報到云

拍賣軍馬 駐東陵東北砲兵研究班獸醫處因該班現有老幼不堪戰用之軍馬數十匹豢養非易特請准鄒司令將此批軍馬概行拍賣遂於月之廿一日佈告有欲承購軍馬者可於廿二三日至本處接洽議價云云

兵工廠迤北發現危險物

大東區兵工第一分廠迤北宿舍新掘洋井對過有物形似地雷長約尺許圓形頭大尾小尾有四翅於月之廿三日早發現經多人往視均不悉爲何物恐係軍用品現亦無人敢動云

挖河佔地增價
奉票改發現洋

水利局挖掘河道佔用民地發價均係在小洋圈內按地每畝八十元上地六十元中地卅元下地廿五元荒地十元現仍照原價改發現洋每畝大洋九元擬定增辦法一律改發現洋每畝地特畝五十元上地四十元中地卅元下地廿元荒地十元呈省政府令准於廿五日通令各縣局一體遵照辦理云

新舊商標一律遵照辦理
商標註册章程實施

省政府案准國民政府工商部函以商標局組織條例業經商標註册章程規程制定明令公布通飭各屬遵行省政府即于廿四日通令各屬公布週知凡民十六五月以前在北京商標局註册商標除已向全國商標局補行註册領有註册証者外應于六個月內將原有註册証呈商標局查驗五月以後北京商標局所發註册証及審定書一律無效但製造或原發行所在河北山東東三省察哈爾綏遠熱河北平等省市其所領註册證或審定書之時日在該地隸屬國府以前者仍適用云

東北大學生歸奉

東北大學校球隊遠征團一行廿七名由文科學長周天放率領于十日赴日東京等處比賽業已竣事乃經朝鮮乘奉海路南行車於廿四日下午二時返奉矣

兵工廠縮小辦法

張司令長官決定將兵工廠縮小已擬定將常年經費減去三千萬元茲聞臧督辦已擬定將四分廠改爲四科所有八大處均歸併於四科之內全廠員技師工匠工徒共裁去一萬五千餘人云

清鄉局裁撤之續訊

奉天清鄉局因不合現制擬將裁撤各情已迭紀本報茲得官場續訊現在張學良邊防司令長官曾與翟文選主席計劃除位置陳奉璋外將有東邊之清鄉隊計有數營不肯解散以免與匪爲伍擬將該清鄉局機關裁撤後將清鄉隊完全改編遊擊隊專事担任防剿事宜以資弭平東邊匪患而保治安云

令國稅報解稽核處

當局爲整頓三省財政經管國稅起見特於總部設稽核處一節業誌報端茲者張漢卿司令長官爲免國稅再被地方截留計昨特令知各省各處廳署處局凡不屬於東三省各本省之財政如海關常關鹽務鐵路郵電印花烟酒司法及礦業林業等官有營業欵項各項之國稅收入嗣後一律報解該處以憑稽核而重國欵云

市瀛車薪公更訂

奉天市公共瀛車公司籌備招考乘務員已於廿日舉行尙未揭曉聞該公司爲撙節公費起見特將司機原定薪金現洋四十元及車掌薪金十五元並一切公費均經切實核減俾免虧累茲將更訂所考司機擇其技術優給予月薪四十元其次則由三十至廿二元車掌及格者月給十五元資格不等者則十二元十元不等公費亦酌爲減支以資撙注云

吉江增添建設廳

東北邊防司令長官張學良因遵照黨制辦理計曾與翟文選主席磋商在奉添設建設廳機關以資辦公曾見諸報端玆者張邊防司令長官爲擴充起見特於月之廿二日電令吉林主席張作相江省萬代主席萬福麟等均行增添建設廳趕速籌備成立以符黨制云

禁煙局裁撤消息

最高當局以禁烟局辦理禁烟善後未得多大效果徒耗經費無存在之必要故令其速爲結束準備取消該局本令刻存忙於結束中云

高處長辭任會長

東三省交通委員會會長常蔭槐業已伏法所遺之缺聞前數日已任令省警務處高處長兼任茲因高處長力辭不就刻又任命爲奉路局長韓麟生局長兼理云

共產案呈移軍法

在警察廳審訊之共產案半月以來已有眉目茲該廳呈報司令長官署已奉命移交軍法處辦理該廳即于昨日將人犯九名及證案全部一併移交結制之期當不遠矣

廹擊砲廠歸併

新任東三省兵工廠督辦臧式毅氏承張司令長官意旨將兵工廠縮編除技師工匠藝徒等次第減員外並將廹擊砲廠長李宜春將該廠結束以便歸併兵工廠云

儲材館設立續訊

設置儲材館一節聞計畫新設者係高級儲材館長爲造就高級官吏人才之用至原有之儲材館定爲初級制吏造就普通官吏之用現下正由省政府詳核一切日內即當分別實行設置整理云

砲七團移防錦縣

張司令長官茲查錦縣防務重要不可無重兵駐防原有駐防軍隊外並於二十日令駐防打虎山之砲兵第七團移防錦縣以重防務該團長奉命當即拔防昨二十三日已呈報到防云

委遼瀋區外交員

翟主席茲查東邊外交委員業扎委清鄉局督辦陳奉璋就任至於遼瀋區之外交委員亦須積極委人乃於昨二十二日委前省署秘書史靖寰接充並兼營口市政督辦云

令飭調查保險業

省政府主席翟文選以省垣內經營水火人壽土地各種保險事業商號至繁因此種營業務須資本宏富信用卓著者方可准予設立如其資本不富信用不佳動輒商民之休戚茲爲切實取締以昭鄭重計特於月之二十二日令飭省會警察廳轉令各署詳爲調查以資取締俟調查完竣時具復以便核奪云

農礦廳指設商埠

商埠警察局前經東北政委會決定改稱商埠公安局由省城公安局節制現又將商埠公安局督察處歸併警察廳改組公安局所遺商埠警察局地址經省政府指定爲農礦廳組設廳舍云

問答之部

居間疏通 本欄投稿須具別名然必須另具眞實姓名住址加蓋名章否則無論實如何概不揭載

▲儲仙宇王台鑒「苦的打」三字乃法語譯音原文爲Coup d'etat 蓋謂政治上非常手段之處置也按政治上非常手段之處置越立法司法之手續則以强力武斷之行爲且「苦的打」于法語意義中含有猛暴政策之成分如易幸破俞總統採取此等手段突如而爲大皇帝不惜於敵黨横加摧殘乘機而操縱政治之大權者皆得謂之「苦的打」要之出於對方之不意而施其特殊之手段以致其死命者無往不可以此一語包括之若夫「斷行」二字又不過「斷然而實行之」的簡略語而已此覆 本報編輯部

批示

◎東北邊防軍司令長官公署（廿三日）

▲劉雅軒 呈爲請飭止重征鎮口捐以紓民困由 批本部並從嚴擬令行飭該縣查明

▲謝善堂 呈爲縱盜殃民勒贓肥己請一併員詳查由 批該縣民應即靜候查覈

▲張景春 呈爲請領伊子張化民郵金由 批仰即來署規定商保以憑填發

◎省政府（廿三日）

▲黎彩章 呈控黑山縣警甲所長縱匪殃民設賭漁利請撤懲由 批仰候務處詳查明確

▲李中田 呈爲二三兩區警甲局高小校舍建修花費請飭東公分担以昭平允以免偏枯由 批查案聲復

◎財政廳（廿三日）

▲王耀升 呈爲株連無辜枉受羈押請查明早日開釋由 批應准取保候訊指令在案仰即知照

△陳春和 呈爲濫發紙幣漁利殃民懇請提省訊辦由 批仰候令催該局長查覆

◎實業廳（廿三日）

△吳尙忠 呈爲註銷礦照由 批即日繳請再行核銷勿得故延仰即遵照

◎高等法院（廿三日）

▲王受田 呈與李芳因退地涉訟上訴由 批月之廿三日開庭審理

◎瀋陽縣公署（廿三日）

▲鄧伯奇 呈村副設賭抽頭藉端詐財由 批仰候批飭第八區官併查報奪勿稍徇延

行市 各地金融市 廿四日

倫敦銀塊	二六片一六分一
紐約銀塊	五六仙八分五
美國棉花	十錢（跌）
上海東匯 賣	七二兩四分一
上海美匯 賣	七二兩八分一
上海美匯 買	六三弗八分五
上海英匯 賣	六三弗八分七
上海英匯 買	二先七片〇分〇
上海標金 買	二先七片八分一
又下市 午前開行	三五五兩五〇
午後開行	三五六兩一〇
大連滙申	三五五兩九〇
大連匯煙台	七二兩二五
營口匯上海	七一兩四五
爐銀對奉票現行	三一九五兩〇
金票對爐銀現行	六三三元〇
鈔票對爐銀現行	二兩三一
	二兩三〇

奉天取引所

●金票對奉票（二月十四日卯）

	午前	午後
開行	二七九〇.〇〇	二七四八.〇〇
下市	二七五七.〇〇	二七七三.〇〇
大價	二七九〇.〇〇	二七八〇.〇〇
小價	二七五〇.〇〇	二七三三.〇〇
交數	一五七萬六千	三六八萬三千
現行	二七三五.〇〇	二七七五.〇〇

大連取引所

●鈔票對金票

	午前	午後
近期開	九九九.〇〇	一〇〇〇.〇〇
又下市	一〇〇〇.〇〇	……
遠期開	九九九.〇〇	一〇〇〇.〇〇
又下市	一〇〇〇〇.〇〇	……
交數	一一〇萬	一〇〇〇.〇〇
現行	九九九.〇〇	……

●大豆（鈔票、百斤安市）

	午前（開行）	午後（開行）
現帶袋	六.〇九	六.〇八
不帶袋	五.八二	……
一月底	六.〇六	六.〇七
二月底	六.一三	六.一三
三月底	六.一七	六.一〇
四月底	六.一三	六.一七
五月底	六.二四	六.二五

●豆餅（鈔票、壹枚安市）

	午前（開行）	午後（開行）
現行	二.〇二五	二.〇一五
二月半	二.〇三〇	二.〇三〇
三月半	二.〇三五	二.〇四〇
四月半	二.〇四五	……
五月半	二.〇五〇	……
六月半	……	……

●豆油（鈔票、壹箱安市）

	午前（開行）	午後（開行）
現行	……	……
二月半	一六.五五	一六.六〇
六月半	……	……

●高粱（鈔票、百斤安市）

	午前（開行）	午後（開行）
現行	三.八〇	三.七五
一月底	三.七六	……
二月底	三.七四	……
三月底	三.七七	……
四月底	三.八六	……
五月底	三.九〇	三.九〇

開原取引所

●金票對奉票

	午前	午後
近期開	二七五〇.〇〇	二八〇〇.〇〇
又下市	二七三三.〇〇	……
遠期開	二八二〇.〇〇	二八〇五.〇〇
又下市	二六六〇.〇〇	……
交數	一三萬二千	……
現行	二七三〇.〇〇	二七三〇.〇〇

●鈔票對奉票

	午前	午後
近期開	[illegible]	……
又下市	……	……
遠期開	……	……
又下市	……	……
交數	……	……
現行	二七三三.〇〇	二七三三.〇〇

●大豆（奉票安市）、壹斗

	午前	午後
二月半	四五.八〇	四五.一〇
三月半	五〇.〇〇	五〇.一〇
四月半	……	……

●高粱（同上）

	午前（開行）	午後（開行）
二月半	三六.七〇	三六.六〇
三月半	三九.一〇	三九.三〇

公主嶺取引所

●大豆（奉票、壹斗安市）

	午前（開行）	午後（開行）
二月半	五五.三〇	五五.〇〇
三月半	五九.三〇	五九.〇〇
四月半	……	……

●高粱（同上）

	午前（開行）	午後（開行）
二月半	……	……
三月半	……	……
四月半	……	……

長春取引所

●大豆（鈔票、壹石安市）

	午前（開行）	午後（開行）
二月半	……	一七.三〇
三月半	一七.五〇	一七.五三

●高粱（同上）

	午前（開行）	午後（開行）
二月半	……	……
三月半	……	……
四月半	……	……

哈爾濱交易所

●金票對官帖

	午前	午後
二月半	一〇.四三	一〇.三九
三月半	一〇.二二	一〇.六六
四月半	一〇.八〇	一八八.〇〇

●大豆（哈大洋、壹市特安市）

	午前（開行）	午後（開行）
二月半	一.六九五〇	一.六九〇〇
三月半	一.七五〇〇	一.七五〇〇

●小麥（同上）

	午前（開行）	午後（開行）
二月半	一.九八三五	一.九五二五
三月半	二.〇二五〇	二.〇〇〇〇
四月半	……	……

●哈大洋對金票 七二.五〇

大阪期綿綫行（金票、壹梱安市）

	午前（開行）	午後（開行）
一月底	二六五.八〇	二七〇.七〇
二月底	二五七.〇〇	二五八.九〇
三月底	二四七.一〇	二四八.〇〇
四月底	二四一.〇〇	二四一.六〇
五月底	二三六.六〇	二三七.九〇
六月底	二三五.二〇	二三七.〇〇
七月底	二三五.四〇	二三七.〇〇

大阪綿布綫現行（金票壹疋安市）

龍C（布）	八.五五	鵝烏（布）	八.一〇
軍人（布）	九.一五	扇面（綫）（三百斤安市）	二四〇.〇〇
双童（布）	六.三〇	福助（綫）	二六二.〇〇
白羊（布）	二.八〇		

奉天糧行市

大豆	四三.〇〇	稻子	三三.〇〇
豆餅	四六.〇〇	大麥	三三.〇〇
豆油	五〇.〇〇	小麥	五〇.〇〇
白小豆	五四.〇〇	高粱	二八.〇〇
紅小豆	五六.〇〇	包米	三六.〇〇
花小豆	五二.〇〇	精米	四〇.〇〇
吉豆	五八.〇〇	元米	五四.〇〇
合豆	三四.〇〇	小米	四一.〇〇
青豆	六〇.〇〇	江米	七七.〇〇
蘇豆	四三.〇〇	秈米	四四.〇〇
硃豆	三〇.〇〇	稻米	八〇.〇〇
精子	三〇.〇〇	林米	六二.〇〇
谷子	一七.〇〇	陸米	[illegible]
麩子	……	芝麻	七〇.〇〇

奉天金銀行

小銀元每元換小洋票	二四.八〇
現大洋每元換小洋票	二七.五〇
天津中交票換小洋票	二七.五〇
哈爾濱現洋票換小洋	一九.八〇
金票每元換小洋票	二七.五〇
鈔票換每元小洋票	二七.二〇

奉天[illegible]銀行廣告

城君字全五之懲戒 四十四團團長周福 自民國以來職事[illegible]

失照聲明 西安縣[illegible]

北平美術家吳南愚先生來奉 運營者吳南愚先生[illegible]

巴黎男舞件

2.誘詐婦女之手段

匪棍每藉男舞件之名。混跡舞場中。以行其詐術。當其在舞場之時。衣服麗都入時。舉止溫柔嫻雅。孰料其爲猙獰凶惡之匪棍。同舞之婦女。每易入其牢籠。一經勾引。傾心垂愛。想思念渴。情郵往還。初不料其即以此情書作爲婚詐之憑證。佯言欲執此以脅若父若夫。女子膽怯。乘其百般恫嚇而索詐巨欵。有時約女雇汽車同游郊外。而私令棍徒在半途敲詐。恫以私與男子同遊。非告若父若夫不可。婦女每畏其揚言於衆。忍痛出其私蓄以賄之。安知已陷其計中。索詐總數。恆達萬金。於是同夥分贓。所得亦已不貲。警局明知此種索詐之術。曾衒於舞場中。然亦無從繩之於法。蓋婦女之被敗者。隱忍不願告人。故非爲受害者自往控訴。或得其索詐之信。及見證人等證。則易於狡賴。警局有鑒於此。嚴事後之不能繩之於法。不如事前之嚴格取締。於是嚴訂取締條例。務使舞場中之男舞伴。盡係正當之僱員。而免匪棍之混雜。……未完……

▲長春▼

吉長路添加貨車

據交通界消息吉敦吉長兩路局長李保平現以吉長路各站堆積糧石甚夥爲便利運輸起見特於昨夜十二時由吉長兩路添加貨車五輛往返沿路各站裝卸貨物時次云

張輔帥過長回吉

自南北統一改懸青白旗服從國府後東省政治均行改革因此關係一切吉省張輔帥特赴奉大與總司令討論辦法以便施行頗費時多日於廿二日午前七點鐘由奉乘南滿車到長本埠各機關均赴南滿車站歡迎下車後即赴交涉公署與各機關磋商改革事項於十一時搭吉長專車回吉去矣

日側開地方會議

本埠附屬地頭道溝日側各首領特於今二十三日召集地方委員開會所議者係指導並獎勵各種副業設立露天市場以便交易而維市面至下午一時始行散會云

臨時保安會改組

本埠當局按吉省署令開案准東北臨時保安委員會作電謂東三省省議聯合會咨稱查本會自係東北各省區臨時保安約第四條組織成立處理各省區一切重要政務在案現在南北統一既已完成按照公約第十二條規定本會自無繼續存在之必要爰經決議另行改組所有本埠一切事項均截至十八年一月九日爲止結束完竣仰各機關一體知照云

▲吉林▼

警務處保留改組

全省警務處按照民政府新法令無專設之規定在東北政務委員會因三省地位特殊請准府仍予保留吉林警務處即準備改爲全省公安管理處兼長現全省保衞團及清鄉事宜處長一職即由省府委員王之佑兼任

民政廳組織概要

吉林省政府暫設民政財政教育農礦四廳其中除財政教育爲原有并農礦由實業廳改組外民政廳爲新設之廳其廳內之組織大要廳長以下設秘書主任一人秘書二人至三人視察員若干人並設四科第一科司掌考核吏治退職員辦理統計宣傳編著第二科司掌自治選舉編查戶口人民生計禮俗宗教行政區劃保存古蹟古物第三科司掌市政警團禁煙衞生第四科司掌收發監印會計庶務稽核所屬出納▲

張輔帥回吉誌聞

張輔帥前於去歲十二月卅日赴奉迄今一月之久茲在奉公畢因吉省新政急待進行商諸總司令辭行後於月之廿一日夜離廿二日早到長春因事少停於午間十二時半乘吉長路專車返吉當日下午三時抵省軍政官長及各界各機關領袖均迎至吉林車站迎至長春者亦不乏人聞張輔帥歸來即準備就任吉林邊防副司令並督新任省府各委員就職云▲

章民政廳長歸來

新任省政府委員兼民政廳廳長章啓槐氏於月之初旬由省赴奉謁見張輔帥面商設廳事宜茲於廿二日隨輔帥專車帶從隨員二員回吉寓於財神廟胡同臨時公館即不回延吉道尹任所署已留員辦理▲

▲黑龍江▼

早川所長赴大連

黑龍江南滿鐵路公所所長早川正雄日前因東鐵路有重要會議電召本人前往列席爰於昨廿一日早車首途南下云

劈紅利調濟屬員

黑龍江省防副司令長官萬福麟當來江就職之日鑒於錢法毛荒民生凋敝即有力加整頓表示以廣信公司既爲省設銀行性質賠賺應當歸公萬不能私人處置回屬飭人試問營業贏餘分劈營業虧累不攤寧有此理是以錢法毛荒原因雖多而分紅之舉亦凋殘民生之要素故有取銷之決心詎意當時公司與紅惡例未得剷除引以憾事茲將前當省長支配之公司十七年度紅利該氏應得大洋十萬元於昨特依等級頒給僚屬俾資調劑並以潔己奉公勿貪財枉法共相勗勉云

▲營口▼

僱工人須訂契約

總商會昨傳知各商號工廠云准縣署咨開奉省政府令查商工各界之僱用人役從無契約備一日發生糾葛訴訟双方涉訟無所適從殊非保障人工維持商業之道茲爲杜絕此弊外計特規定僱用人役時必須訂立契約各執一份以爲佐證并須拾每份貼印花二角等情合行傳知遵照云

縣教所更動教員

縣教育所長孫顯五爲整頓教育計特將埠內各校校長重行委派俾免不宜而期發展聞已擬定將縣立第一小學校長張宏鑑調充商科中學訓育員大高坎區立小學校長劉漢卿辭職以師範附小郭桂五調充師範附小主任則以逸樹華調充至縣一校長及大石橋區立校長則以王佩申孫聰照有最烈希望但逸氏尚在力辭中恐將來附小縣一兩校人選或將仍有一番更動云

紀念幣運輸到營

本埠中國銀行於昨（十九日）午前五時許由南滿車在大連所到大洋卅萬元該行當派員赴站提取存貯聞此項現洋係由上海行寄到爲準備改革幣制時兌換之需并聞此現次現洋係中央銀行所製之總理紀念國幣云

白契加罰已屆期

白契加罰財政廳爲體恤民艱曾經再一延期佈告在案在一般民戶仍復故意捱延未能遵章投稅歸經財廳令限於本年一月爲加罰期決不再行展延并令縣署遵令實行加罰不得私縱縣署奉令後恐鄉民仍有不知致行悞期者故昨又佈告知照云

水產生加入體聯

本埠水產學校以華北體育聯合會第五屆球賽比賽已定於本月卅日在津舉行該校足球隊學生之足球尚稱矯健際此盛會亦擬加入俾一顯男兒之身手而奪得錦標歸以特將該隊學生之名單於昨寄交津會刻正預備出發想此一般健兒此去定可操得勝券云

▲遼陽▼

軋傷老嫗

日昨在二道街處有一老嫗出門傾水被拉貨馬車碰倒當將該老嫗腿部軋傷該車夫見人不加知會殊可恨云

請奬賢勞

本邑第二民立學校校長翟芸甫在校任職七年賢勞者著茲經省縣視學嘉許該校特爲函請教育所轉請教廳從優獎勵以慰賢能云

飭查鄉道

本邑警察所近查四鄉路途之中來往車馬行人每有被匪劫搶事宜特於日昨通令各區官務各飭查鄉道以清匪患而安行旅云

請立學校

一區方家屯村擬於明春設立初小一級四區頭一站全寶黔二道溝松樹溝擬於明春各立初小一級均於日昨函請教育所轉詳備案云

注意夜防

本邑警察一區區官劉守藩以現屆年關臨邇街市行人嘈雜恐有不逞之徒乘機劫搶特令各分所巡官每夜加崗巡邏以防不虞云

▲撫順▼

代人受過

本埠餞路南分駐所巡長翟興全本縣教練所本年頭班畢業生劉所長委派該所巡長自任巡長以來辦事認眞從公勤愼於本月初旬向該所看押人犯一時不愼人犯逃走該所長因有嫌疑當即撤差轉送法廳訊辦矣

駐所成立

本埠第一商場自開辦來各行營業雲集人煙稠密樓上樓下每日游人如雲該管地面警察駐所恐雖兼顧非專設駐所不可是以該商場自行籌備欵項添設分駐所一處設巡長一人警士四名呈准縣署轉飭警所委派前小橋子分駐所巡長于乃生爲該駐所巡長以專責成業於本月廿日成立云

教育界趣聞

饅頭油條賽吃大會

江蘇南滙教育局長謝文樂（吳縣人）蒞任市及兼旬。一般嗷待已久之小學教員。即有聯合加薪之請願。幸於短時間內。圓滿解決。不致釀成麵包風潮。詎料一波纔平。一波又起。中小學教職員自得小學教員教學加薪消息。以爲若輩業已改善待遇。我等尚依然如故。不平等之憤火於以中燒。遂於日前召集全縣中小學男女教職員。一窩蜂擁往教育局請願。要求加薪。一時教育局中。門庭若市。大有人滿之患。當由謝局長出席報告教育經費困難情形。請爲原諒。各教職員嗤聲大作。咸示不滿。要求立允加薪。始許局長離席。於是謝局長深被包圍。不啻困在核心。走頭無路。自清晨至下午。猶未解決。各教員心思靈敏。預料臨時必然挨餓。已先購就饅頭八百個。至此遂各索饅頭。狼吞虎嚥。大嚼不已。並對謝局長說饅頭請些。謝局長笑謂君等吃饅頭我祇好吃油條了。（即油炸檜）乃呼勤務購得油條三四根。當場大吃特吃。與教職員之吃饅頭遙遙相對。彷彿教育界開一饅頭油條賽吃大會。聞其事者。無不捧腹。此亦教育界之趣史也。

邀來名角

本埠第一商場三層樓上劇場舞台每日演劇兩次池子腳戲站立不在劇價兩旁茶樓祇取茶資每位奉小洋三元往觀者男女老幼異常擁擠東西茶樓滿座無隙該場主人現因每日所演之戲劇重複特由奉天邀來最優等坤角葛桂蘭蓬桂芬二人每日添演評戲一齣聞昨二十一日晚演花爲媒戲劇清白嗓音宏亮滿堂叫好可謂名矣

▲大連▼

褚亦好善

伏居市內先風臺前直隸督辦褚玉璞最近鑒於天津中國慈善會開辦以來成績頗佳因以發動樂善好施之心於廿一日特由大連寄滙大洋壹萬圓作爲該慈善會救濟災黎之用云誠者亦謂爲熱心公益云▲

檢驗糖菓

大連警察署於數日前派警員在市內營糖菓之各商舖檢驗製造各色糖菓之赤劑關市內與町派出所檢收五百餘罐其外由縣通及千代田町各派出所共計檢收約有一萬餘罐刻聞大連署衛務室於品堆積如山尚在嚴重檢驗之際若於衛生有害者除充沒收外並加相當處分如物質良好於衛生無防礙者將檢收之菓品概行退還云▲

張租別莊

寄居惠比須町業天后宮前山東督辦張宗昌已無意赴奉因其家族全在旅順市面居住諸多不便由連埠採擇住宅有日今已賃定前上海恒源紗紡公司總理章爲環在星個浦黑石礁屯四十一番地之別莊而每年租洋六千圓日內即行遷入居住云▲

▲鳳城▼

所長接替

本邑教育所長那餘三蒞任半載學務頗見起色前因該所長別有他就業已辭職已誌前報茲聞遺席由教育廳委陶綏忱接充於日昨陶所長到所接任視事聞陶君對於學務頗稱盡職將來鳳邑諸學生之希望必有大好之前途云

賭案送縣

城西四區沙里寨警察二分所巡官張祥五日前帶警士數名巡邏行至該區大甸子村牛圈溝處鮑姓家有牌賭一場當將馬某等三人綑縛交區轉送警所繼又送縣署茲聞日昨均准討保往店聽候罰判云

調查印花

本驛警察所日昨派出委員赴各商戶調查印花所有日用賬簿及契據等一律調查該委員頗堪認眞至各商號詳細調查絲毫不苟于印花之銷路頗有推廣之慨云

▲太平川▼

三八團縮編就緒

本鎮駐防陸軍三十二師騎兵卅八團自奉令縮編以來急極進行現已縮編完竣團部改爲洮遼鎮守使署直轄騎兵第三團各營均改爲連按一二三營改組一連由前三十團撥來一營改爲第四連各連均駐原防該團業將縮編就緒情形呈報備案云

團長履新

本鎮駐防陸軍騎兵第三團長常鼎藩氏因某種關係忽萌退志呈請當局懇請長假業蒙照准遺席未便久懸經洮遼鎮守使張委前充卅團團長傅德勳氏繼任該氏奉委於本月十六日乘四洮列車帶隨員數名來鎮下車即於是日赴團就職現正新舊接交頗爲忙碌聞傅氏歷充軍政要職學術兼優統軍有方此次履新對於防務必有一番整頓云

主任認眞

本鎮稅捐分所主任霍純衡任職未久對於稅務無不刷新整頓而於稅務本鎮年景歉收稅務征收維艱比較該主任頗抱悲觀爲慎重國稅計按日射赴街市各商號查巡有無弊竇勒索情事認眞查察以裕國稅於廿日有財政廳調查員李樂天白某等二名到鎮詳細調查毫無舞弊行爲頗蒙該員嘉許誠可謂財界不可多得之幹員云

▲三林站▼

減征租糧

本站安墾地局局長因墾田地春旱秋霜河岸一帶又遭水淹年景歉收佃戶紛紛請減租糧該局長特准情請准王將應征租糧免去半數以示體恤而廣招徠云

局長回林

本站安墾地局劉裕民局長前因有某項要務必須面謁遼王陳述一切特行晉省遷留多日現已辦理就緒於昨廿一號公畢返林

▲岫巖▼

記名所長

警防劉大隊長擊匪有功官擢率總指揮援例請獎茲蒙警務處指令以記名所長任用惟須到處面咨一切該隊長擬赴日晉省謁警處當局云

教權旁落

夏教育所長查鄉校教員之優劣各事務員知之最詳如任其密秘報告曷若黜陟之權歸諸該事務員較爲得當故持牌示以後鄉校教員去留該點荒可直接與本路事務員商磋彼有心教育者咸爭與事務員相接近云

▲綏中▼

張經理因公晉省

駐綏東三省官銀分號經理張文波君在綏任職已經多載對待各界感情融恰而號內辦事人員尤爲敏捷和以故頗爲地方人士所景仰現因存欵過多極應繳或故於月之廿日搭車赴奉前往總號解欵藉辦一切要公云

▲錦縣▼

齊監督勸勉教員

錦邑學務監督齊國鎮以四鄉小學教員散處各村苦無相見談話機會現以寒假放學四鄉教員皆來城領欵趁此時機特於月之廿二日晚五時假師範中學校第五教室招集四鄉全體小學教員開會到會者百餘衆齊氏演說之時情致殷懇對於各教員勸勉倍至該監督注重學務於此可見一斑矣

組織軍人俱樂部

駐錦東北陸軍第十二旅旅長張延樞以錦邑既無公園又無公同娛樂場所官佐及軍士於假期之日無地消遣難免在街面閒遊茲爲杜絕此弊擬暫假前鎮守使郭仙橋氏之花園園在城內組織第十二旅軍人俱樂部現正籌商一切不久即可實行云

隊長出發

本邑警甲所保甲隊長裴化九於十號督帶馬隊多名在三四五各區要隘來往梭巡因獲年關伊邇恐有匪人乘隙滋擾該隊長歷任警官多年對於剿捕擊匪實有特種擅長宵小之徒罔不聞風喪膽云

欒處長一視同仁

駐錦執法處長欒雲奎以常省長故後凡與常有關係者每存顧忌之心特通令所屬謂國之大法罪不及孥所屬員役能否深識大體青白乃本天良以盡天職即常省長不在亦係須各忠失之心本處長滿擬招集各主任司話因路務重要使令各主任暨職守同億本處長任事以來對於所屬員兵無論親疏新舊莫不一視同仁並無絲毫畛域之分好惡要求諸前相當罰按諸實開誠布公推心置腹即所屬官兵勿存五日京兆之心和衷共濟努力進行以忠勤二字爲前提以堅忍二字爲後盾毋從公勿負諄諄告誡云

▲松山鎮▼

捐欵興學

前綏遠財政廳長楊宗堯以錦縣東關縣立第八女子小學校本期畢業後擬升高級難經設校長王儉仙呈請教育所籌添高級公欵困難並未批准楊氏願以私欵添設高級不但教員薪金即所用書籍筆墨均歸該氏担任云

發明人翼

據美國新聞所載。近有一澳洲發明家。發明助人飛行之人翼。係模仿鳥翼而構造。附着人之背上。可以凌空飛翔。在飛行界中。可謂開一新紀元。全部機器。分爲傘翅。與發動機兩項。翅之模型。似鳥翼。又似傘衣。可以收張自如。發動機係用石油爲燃料。飛昇之時。必用石油。既起於空中。則利用風力矣。據云該發明家。曾親駕此機。當衆實驗。於距地一百五十尺高之空中。飛行半英里之遙。成績頗見優良云。

軍官隊奉令撤銷

省政府前月擬在錦縣設立軍官隊收容一般編餘軍官已委高維嶽爲該隊監督早誌各報現因該隊人數不多所有先來者復又回奉投入深造班於是錦縣軍官隊現已奉令撤銷云

▲錦西▼

會長選定

本邑五區虹螺峴商務分會長張魁忱另有他就堅請辭職業照准已誌前報茲於月之廿號特開正式選舉該鎮商界名望素著有被選資格者即王祝華尹春濃二君堅辭不就山等惟王祝華尹春濃楊成山經衆商公推應豐成皮莊執事楊成山爲主席該楊會長深富商學對於斯鎮商務必有一番更新振作云

私宰被罰

本鎮北桃園村住戶張喜堂私宰肥豬三口於廿二日暗藏車內拉往錦城行至南關被居宰所查出即時帶所按照私宰處罰云

編制民團

本縣毘連遂園素多胡匪若不嚴加剿除人民受害非淺知事張駿唐有見及此特令警甲所長張鳳池嚴加追剿外已通令各區編制民團以資自衛並聘定士紳齊識亭爲稍鄉參議藉資指導民團一切云

▲義縣▼

趙縣長下鄉巡閱

本邑縣長趙子馨關心地面不憚勤勞故請上峯下鄉巡閱遂已蒙照准於廿二號帶同鄉隊長十餘人下鄉巡閱先赴北區清河門稍戶營子等處繼赴南西各區大約五六日後返署云

▲新民縣▼

槍決盜犯

本邑四區趙家窩匪首梁國忠綽號大中字年廿三歲在小五字帮內去秋綁李家墳李廣陞家人票槍傷伊子斃命並綁去伊孫化洋廿萬元贖回至十月間該犯被獲送縣嗣經法廳審訊該犯供認拉帮强搶不諱電稟省憲於月之廿日奉到批示將該犯梁國忠由監提出綁赴刑場梟決示衆矣

▲瞻榆▼

志書館成立先聲

瞻榆縣公署前奉省令將編縣志手續進行辦法應用人員編輯節目呈核以便成立志書館劉監督准此當令教育所長金常忠速擬核轉聞該所長已將一切逐日擬呈縣署想成立志書館之期當不遠矣

教育界請准半票

本邑瞻太洮汽車公司自開辦以來對於縣署暨甲陸軍乘車者均售於半票於教育界則不然援諸公理未免不合經王前所長早請縣署轉飭該公司對於教育界亦售半票者教育情各事均以勢力相關未敢批准現任劉煥文監督爲人剛直大公無私蒞任以來對於地方一切事宜無不極力進行不甫旬而前日教育公所所長金常忠以此不平事呈之劉監督立即批准現已分令汽車公司及教育公所遵照辦理云

散放寒假

奉天教育廳規定十八年一月廿日爲寒假期是以本邑各校均于昨（廿日）放假各教員及學生均紛紛歸里休息云

▲開通▼

張所長勤勞公務

本邑警甲所長張豐祥自到差以來矢勤矢愼不遺餘力每日早八時即到辦公室視事午後親查要隘凡警甲一切要政均必躬親籌劃恐有隕越如該所長之勤勞公務洵屬不可多得云

陶會長熱心公益

開通農會會長陶質廷自任會長以來對於慈善等事非常熱心近來邊昭之第七校舍陶會長苦心籌劃校舍業告全功是以咸謂陶會長熱心公益云

禁兵士擅抓民車

本邑向無指定官車場合每遇軍人用車由警察力面代僱茲于日昨經駐開團長以年關切近鄉人難免有事進城如遇兵士抓車未免擾害農民爲此傳知所屬各部嗣後一概禁止抓車如有陽奉陰違任意抓者不但重懲其本人而且該治其長官云

▲餘積屯▼

當產平價抽贖法

近年奉票毛荒數年前之典當房舍田地者均行吃虧不少省當局有鑒於此特頒佈平價佈告及民國十年後按月大洋價格表一紙典當不動產者此後抽贖須照立契時票價計其民國十年後者均按十年一月份大洋價核算回贖云

聯合稽查處成立

自十二旅開拔到錦張廷樞旅長爲防宵不軍人及奸宄計特派副官張樂民遵照以前成案聯合憲兵警甲組織憲兵軍警聯合稽查處設於薛家屯於昨拾日已通知各機關啓用關防開始辦公矣

▲通化▼

廖團長東上剿隊

駐通第二團團長廖廎宸所轄防汛遼闊之極如臨江金柳均爲該部之分防區域當此編遣之後公務紛繁延至日今始得舉行點閱聞該團長擬於今日（廿一日）午前啓旌東上先赴臨撫二縣各分防然後再爲視察他處云

高分廳改稱法院

奉天第一高等審判分廳現已改稱爲奉天高等法院第一分院其推事監督亦稱爲分院院長高等檢察分廳改稱檢察處其檢察廳長亦稱爲檢察處處長云

二區巡長升巡官

警察一區巡官陳香亭請假遺缺以二區巡長馬肯由君升補聞馬君辦事精強帶兵嚴整將來二分所境內商民定能受其福佑云

警察所辦追悼會

保甲隊長張翰臣擊匪殉命已誌前報屍于前日送城昨日（二十日）警甲所長張子謙氏爲該故隊長因公殉命殊可悼惜乃大辦追悼會各界要人一體蒞會舉行追悼禮該隊長可謂死有餘榮云

韓營長又行出發

八道江駐防之第三營營長韓世武氏自到差後即帶隊出發金川之大荒溝横虎山頭子雨双驢子轄大小西岔四家子崔家闌東虫溝等處勦匪事畢旋以該處東腰巖即聞有匪首二虎兩伸手南燕長勝軍青林双勝等帮匪約有四五百名盤踞於輝南縣之交界處該營長得訊立即率領隊伍携帶迫擊砲出城赴該地進剿云

匪首斃命

先是撓頭七百長被匪首天紅扶姨傷命三區徐局保長聞訊立即帶隊追擊行至九道溝撞遇該匪（九名）双方開火激戰數小時結果鎗斃匪首天紅又擊斃匪四名立即梟首拏獲快鎗五桿連同首級四顆昨日（二十）送區大約匪首屍身一二日內即能到城再爲撮影云

領事回通

駐通領事館阿部氏爲拏獲獨立黨匪與韓安有槍枝之交涉於陽曆年前晉省面謁總領事稟商辦法現已就緒昨日午後六句鐘始回通到任云

樹上生樹

本縣八區新站堡界水靈溝距城七十五里有公民藍仁先之領名地（現已改王）地內山坡有大丹樹一株約有三圍高有數丈其腦而樹梢上生有杉松二顆果松一顆粗細三拿高七八尺一樹三色葉青葱可愛約爲數十年前之物無疑大丹樹被人伐去粗幹一段而樹尙未萎亦奇矣哉凡各生物之運命長短當視其托足之地如何若樹上生樹其掃根處亦徵渺極矣何至今尙活耶有地方資者其加意保存可也

▲柳河▼

教育會開常年會

本邑新任教育會長師廣清徐作猷熱心會務日昨特招集會員開通常會以資討論促進文化事項尚各校經費籌劃設法補助以求日臻完備對於教職係設備簡陋並經宋所長志清苦心授改進方面業請趨學察廖軒實地講習以爲觀摩而資借鏡云

▲臨江▼

姜股員排難解紛

本街平康里二等妓館桂卿班於月之七日有園部全副官在該班茶叙回招待不週該副官飲酒過量大起衝突毆班主見此情形不佳即報告警察所姜股員當時會同郎副官前來極力排解始行了結云

馬團長謁見旅長

本縣駐防陸軍四十七團馬團長刻因改編後一切手續必須晉謁旅長有所報告故于日昨（十七日）赴通化大約年底遄返云

▲農安縣▼

電車肇禍

農安王姓汽車公司機向大賚送客回頭路經三家橋側因鳴笛的致將振精大車之騾馬驚跑當將車夫王姓左腿軋折當抬至官醫院調治據云不但傷重難治且有性命之虞而汽車肇事後恐不利於已遂開車逃跑意圖脫禍詎料該大車幫內有認識該汽車之號碼者即來城報告警察當將該汽車司機人金某傳區扣訊即交縣署核辦昨聞劉檢察員開庭審金一味狡展百不承認檢察員暫令拘押候將該路車幫人集案訊問不難水落石出云

車夫被害

農安城內住戶王某家有三騾小轎車一輛舊冬月初一日由本邑文華馬店拉客赴張家灣初三日晨始攬妥壯年男客二名言說赴姑子寺潘姓家辦事詎由該站而北行廿餘里至萬家窩鋪一帶柳條籬邊人家甚遠即將車夫王某打死當赶車逃颺不知去向經多日該處始見一路倒見其首部及腰共中三槍致命經百十家長糾集多人將屍身抬至柳條深處上用柴草遮蓋以待領一面報告該處保衞駐在所旋由電話詢問適值車夫之姪王某與其叔多日未回甚爲懸念聞信後即於昨日乘車往彼認屍確係其叔當報請警團速予通緝旋將屍運回預備殯殮云

▲密山縣▼

發起募股修鐵路

密山縣距梨樹鎮二百八十華里提倡築路數年于茲率因種種關係未能實現今夏復由地方士紳提議集資修築業奉省令批准現正由地方士紳分頭募股積極進行約計全路需哈大洋二百萬元如此路成功密邑發達定有一日千里之望誠以土地肥沃地面遼闊礦產豐富所缺者只交通不便耳故大豆價與路線比較幾賤一倍倘此路告成氏戶更能多進數倍數年內不難成爲富庶之區商業發達可立待也

開會募捐

本月十七日馬監督假農會地址招集地方士紳及農商兩會會長開會籌募賑捐到者十七名當場馬監督發表略謂奉到東三省賑務吉林分會快郵代電一件令由農商籌募賑欵遂將電文交包會長當衆宣讀一遍電內指定商界應助永大洋六百元由商會支配各鎭分事務所自行籌募紳農界應助永洋五百元六十元由在場士紳十六名各助永大洋廿餘四百元分配各保由保董代募統限于二月十日以前交齊不得遲延當場徐道五關于災民痛苦情形發言最多大家甚爲感動慨然樂助毫無吝色惜爲數所限未能多募云

▲五常▼

延不出境

本報前載東街突來一李閻臣滿街張貼告白包戒嗎啡鴉片七天斷癮每人三四佰千吊不等有吃此藥幸未藥死者有吃月餘無效者其門前不知何人送去一匾文曰（是乃騙人）日昨經警察所將李傳所勒令限五日出街至今數日尚在街內云

冒充稽查

本邑五常堡保安第四隊隊長張堯章日昨帶隊巡山剿匪行至七道崗地方遇一孫興武身穿官長軍服帶一五八蘇處辦案綁張隊長盤查言語支離確係冒充稽查柔時捉獲于十八日解縣審解來縣交所不知如何懲辦耳

▲綏化▼

孫總辦返省未歸

月之八日黑龍江全省警務處長兼清鄉總辦孫伯文由巴彥巡視來綏旋於十一日匆匆赴省所有在綏辦理一切事件多未完結茲在省業經多日是否尙需來綏抑或如此而止局外人無從推悉姑誌之以觀其後

鹽倉長解欵進省

綏化權運局鹽倉倉長李某以上月應繳之欵理宜如期解送現經核算齊楚備具公文單據如數繳清以重鹽務而保公欵云

李隊長到綏任事

駐綏警備隊第五路統帶部奉令改編業已竣事所有以前統帶名稱已改爲大隊長前任統帶馮廣有另有他委其新委之大隊長由省委任李雲五補充現李君業經到綏於本日（廿日）蒞任視事其部屬中隊長以下皆發餉歡迎以表敬意云

徵收局告誡差役

春節伊邇徵收局向有驗規凡局內差員夫役往往藉口年禮對於商戶有所需索習俗使然積重難返茲綏化徵收局于局長有鑒及此除諄諄告誡局內人員勿染上列惡習外並張貼佈告俾衆周知如有藉端勒索擾及商民者一經查出嚴懲不貸云

公賣局主任蒞新

公賣局前主任以病逝世所有遺缺暫由富君代理茲已奉到正式委任以專責成故富君業已函知各機關一體知照並照常視事以重公務而裕稅欵云

打倒校長

縣初級師範學校學生因校長蕭子衡不孚衆望乃勢出宣言刷印多張散佈各界其內容臚列該校長劣跡多端不少隱諱其事實有關於學校方面者有關於己身行爲者語多激烈均以下全力的攻擊其標語則書有打倒惡蕭子衡之語而其結果則以達到下台爲目的查該校長原係綏化本城人以地方人辦地方學致結局如斯亦足愧矣

放槍宜禁

綏化城內向來不靖歷年搶案時有所聞因是商民住戶每多購置槍枝以圖自衛遂致有槍之家無故試放致啓市民之驚擾其在白晝尙無多大關係而在夜間則滋人惶恐昨（十八日）晚十二鐘市場東有何種警告援一班人云此等事件實數見不鮮然似此無故放槍對於地方治安不可謂絕無影響應負有管理責者加以禁止焉

▲布西▼

朱局長蒞任履新

本邑徵收局局長秦炳宗另有高就經省當局委朱書巢接充於一月十九日乘車帶同隨員眷屬抵布不日即可接任視事云

▲巴彥▼

李漢玉被債逼死

城北太平莊住戶李漢玉年逾而立家道小康猥以近年以來家室多故耗欵過鉅以致欠人債欵甚夥日前即有天急債江錢貳拾萬吊限期緊迫竟于容綏該李某焦灼萬狀憂慮一夜勢難緊明一命嗚呼亦可謂慘矣

稽查處實行成立

西集廠自此二旅移防以來一防關務稽查整理現經王旅長特委程興武爲軍警稽查處處長已於日前組織成立對於防務異常負責晝夜梭巡加緊防範故近日街面頗呈肅清之象云

巡官請假

駐東門警察第一區一分所巡官姜萬鍾今不知何故自行呈請長假並請派員接理能否邀准始誌之以俟續訪

▲禎祥鎮▼

劉監督蒞鎮清鄉

青岡縣知事劉亞唐因兼任清鄉事務於一月七日率馬隊數十名及法官一員到禎祥鎮寓福源燒鍋辦公於日在鎮西七排八車盤撥胡匪陳洪佐馬滿陽二名當即拿獲到鎮依法審訊該犯承認不諱於即帶縣收押電報上峯再行處決云

柏羅斯金剛鐵色藥片

人類是感情動物柏羅斯大醫生金剛鐵色藥片是負責任最新清補品有立竿見影之效可爲失意人新生命性理

●腦汁骨髓精液三者名稱雖異而實則一。均由飲食消化變分泌一種滋養成分。滲血行而入骨骼[illegible]起化學作用即成髓。下行經睪丸而成精液。上升腦部以成腦汁。骨髓腦汁精液始同。故凡荒淫無度精液枯竭骨骼不得滋養其髓。腦力必乏。[illegible]人類是感情之動物。情感因性慾而衝[illegible]以情書之則[illegible]戀愛以肉體爲之則爲性慾。性慾者乃天賦給造人之本能[illegible]肉身暢快之幸福惟賴腦與生殖腺通於脊髓。青年手淫或度房事不節者血氣衰弱頭腦昏瞶。雖神意可成凡庸。神經一弱學業難成。本性勇敢全非意志成悲觀之落伍者。中年減退性慾。婦女感覺定必缺乏。腦之中樞一弱全部神經衰弱。[illegible]欲享十八九歲之快愉。非服金剛鐵色藥片[illegible]保其人生無上之幸福及成功。[illegible]

●鐵質原爲金類中最多最要凡動物有脊骨者皆內必含之。[illegible]

●嬌妻美妾[illegible]

(該片是愛情結晶的世界)

特約代理

[illegible]

▲服法 一日服三回一回服二片。要連服七天。重病見奇效。[illegible]

通藥 美國度高家宋柏羅斯大醫生

金剛鐵色藥片 加料每盒四元 普通每打十四元

補血專藥金剛鐵質藥丸 每盒四角 打四元

總發行美國瓦爾布柏羅斯製藥廠

總代價郵力在內 哈爾濱北三道街總代售亞一堂

注意 往省縣之戶。素無嗜好。繼嗣者。有熱誠機關擔保。生子後給藥資。有效。該片確是孕子神效藥。又作美容內服藥。根去粉面部斑點。[illegible]本品已行世多年。[illegible]今已科學官府證明。

大石橋▷ 安奉▷ 金福鐵▷ 平奉鐵路▷ 四洮鐵▷ 吉長鐵▷ 東省鐵▷ 長春哈▷ [illegible]

拾來的一封情書

日前我友孟君在馬路上拾得一封已折開的舊信內有紛紅色布文箋一枚展開一原來是女子的手箋信上說『傻哥你太客氣了』叫我怎樣報答你日前送來的許多禮品其中最使我滿意的就是哈德洋行經售之德國新藥返老還童之『青春腺』你會言此藥治愈吾的身體虛弱及生殖器病(偏萎早洩)確能健腦精眞是不假因爲我口服了女用青春腺兩天即覺飲食增加體力加倍精神暢愉最奇者我之經脈不調及赤白帶等症亦著奇効這全是你的厚賜呵我太感謝你了祝你康強妹楊上

破天荒神奇補品『青春腺』

『青春腺』藥片由(青春腺)之內分泌物集合而成。故於服藥無效之生殖器件。神經衰弱症。及精功消耗。全身倦怠。作事厭倦。易感疲勞。不眠等。及生殖機能減退(早洩物起力減退陰萎)性慾減退。性感缺乏。及發育不完全。新陳代謝機能衰頹症。心臟代償機能失調而消耗衰弱症。初老期衰頽。女子經脈不調。過多過少經脈閉止。不妊娠半產子宮寒冷。赤白帶下。腹痛。交接快味缺乏。及卵巢發。不良者。更有特效。

影界名星黃月如

○效驗○ 老翁服回復青春。生殖力還少復活。老婦服月經復全血流旺盛還爲少女妊娠子女青年服元氣百倍。健腦強精增進記憶力讀書不忘。

○區別○ 男子不可服女用『青春腺』服則乳房膨大變爲女性。女子不服男用『青春腺』服則胡鬚叢生變爲男性。服者注意免錯。

價格 男女 青春腺(每盒服七天)現洋四元 哈洋五元 (每料服一月)現洋十六元 哈洋二十元

○特長○ 青春腺用四個眞空管裝貯免被空氣變化走洩藥力 服時用錐打開假冒僞藥難以仿造

德國新藥 政府實驗 特許專賣 特效 男用女用 青春腺

東三省 總經理 青春腺 長春日本橋 四大連 小崗子街 奉天小西門外大生藥房內

哈德洋行

外埠函購請寄長春日本橋通七十二番地哈德洋行貨欵先匯寄費在內

青春腺分銷處

奉天大生藥房 江省德泰盛 安東瑞祥泰 奉天大德生
奉天大成藥房 江省中西藥房 綏化錦和隆 吉森中藥西房
奉天慶泰新館 長春泰和藥房 海倫錦和盛 遼陽義和堂
長春中西藥房 哈濱中西藥房 望奎錦和福 安達義泰隆
大連同德藥房 哈濱永德堂 拜泉錦和盛 洮南德慶仁
大連華泰藥房 哈濱金勿先藥房 克山德興祥 呼蘭德興恒
大連德記本棧 吉林五洲藥房 營口中西藥 四平街天德堂
哈濱世一堂 双城華西藥房 開原德祥厚 富錦永濟醫院

馮氏斷癮救苦金丹

商部註册 靈芝商標 天津

▲天津特別市展覽會得特等獎(一百分)▲直隸省長蕭准備案▲山西省署核准備案▲太原警處告示保護▲漢口警處核准立案▲上海商會給證獎勵▲津埠官紳允予提倡▲駐津領事均極贊揚▲各拒毒會試用有效▲風行海內六十一年(本堂自清同治七年設立)

此丹專戒嗎啡海洛英等毒及鴉片烟癮經者(一付分八次用)重者(三付分兩星期用)均能斷癮除根不吐不瀉痛苦毫無且飲食驟增精神煥發已呈奉化沈南房山定縣樂亭郁耶淮安耶城沙溪淶源凌源邢譯寶國宜川昌邑滌縣開村等四十八處拒毒會試用成效卓著戒除者已指不勝數收到各處謝函證明書▲前曾逐日在天津各報披露每付價收回藥本現洋一元▲本堂爲輔助拒毒起見如蒙各省縣鎮拒毒會函購者價目尤格外克己以盡濟世之心外埠函兌處藥資及郵費七分▲不通匯兌處可用郵票一百十三分替代▲本堂出六十一年非似市上譬告售假藥騙錢欺人者所可比擬是以本堂備有(說印功效證明錄)如將此廣告剪下寄上一份郵票二分寄至本堂即奉上一份附郵票各處百貨公司均有出售▲益世保胎膏 專治婦人小產滑胎一症

天津西馬路宣講所前九十四號 (天津)芝堂馮家藥店謹啓 奉天經理處 震泰報局

森洋行

奉天春日町

電話日長三一 電話日一七二二

眞貨 中外 價實 無欺

(新)(到) 金屬聲機器 留聲機 眼鏡 瑞士手錶 美國懷錶 日金指錶 五音掛鐘 大小座鐘 各種鬧鐘 鑽石戒指 變石寶石 新式獎盃 金銀首飾 花瓶煙具 麻雀 撮影機 望遠鏡

(並)(附)(設) 華商部—膳修部

丙寅海外貿易公司

中國電話 二二一九五〇 一一八四 日本電話 一八〇

機械部 小西關電車路

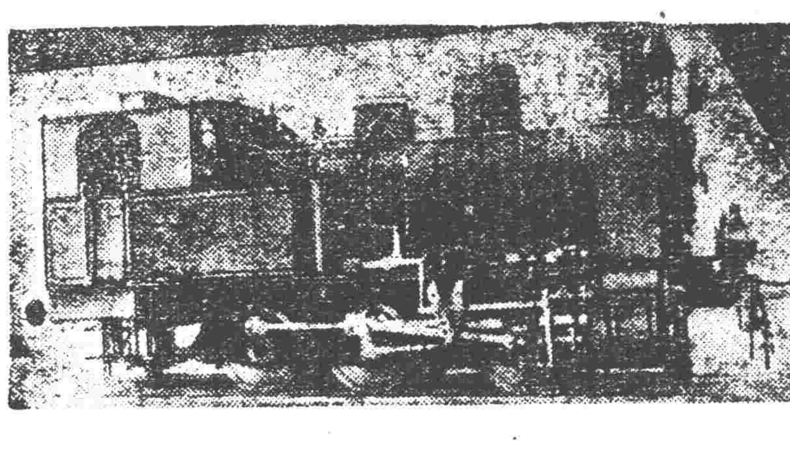

本公司代理歐美著名各大火車製造廠家推銷各種新式機關車頭花車貨車鐵篷車鋼軌叉道及一切應用材料且敝公司經辦東省各處鐵路車頭材料甚多經驗稍富倘蒙詢購估價極其迅速

最新發明漢文打字機

裝璜精巧 運用靈便

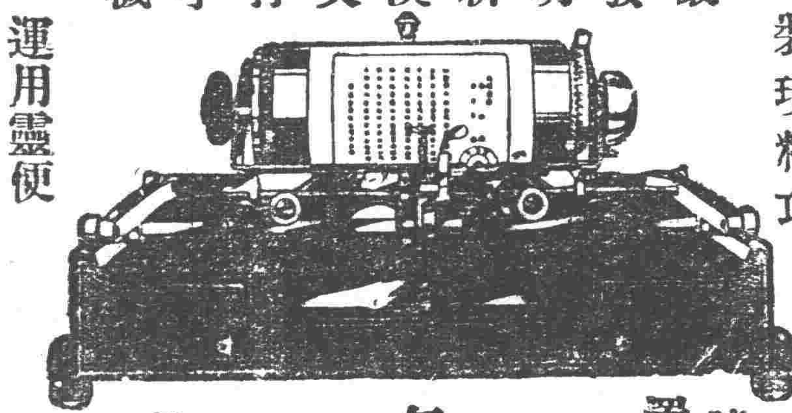

購諸一架 陳列廳前生輝滿室 置諸案頭便利非常 非徒爲裝飾之品 誠文明之利器也 一架能代三名書記 每分鐘打五拾餘字

近來各官廳機關銀行會社商會學堂文人學士購用者紛至沓來如蒙光顧不勝歡迎之至(說明書函索即寄)

漢文打字機製造公司 東三省總代理店 文具公司啓 大連市西崗街九十番地

哈爾濱代理店 道外南十五道街四號 經理人 劉樂三

藤田洋行

奉天浪速通

各式 瀛瀛機 發動機 轉電機 一馬力 到一百馬力 在庫豐富

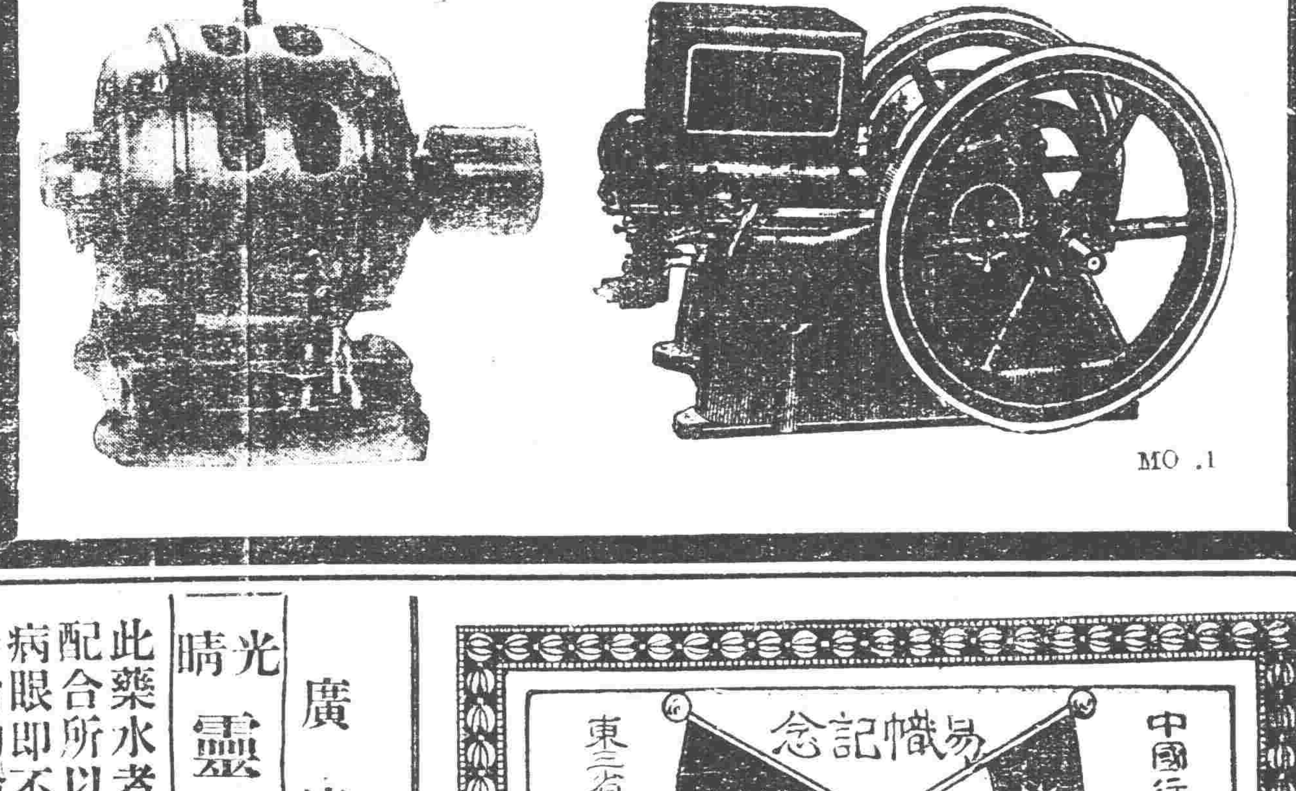

東三省官銀總號廣告

本銀號資本總額奉大洋二千萬元東省重要地點及京津中各地設均有分號及通匯機關專辦匯兌押匯抵押放欵貼現放欵保證放欵以及收受定期活期各種存欵幷設有倉庫以備堆存押欵貨物利息匯水無不公允辦事手續異常敏捷凡蒙惠顧無任歡迎茲將總分號營業要目列載於後●甲匯兌 本大洋匯兌券免費通匯地點

奉天▲東豐▲通遼▲通化▲興京▲綏中▲柳河▲寬甸▲洮南▲彰武▲新立屯▲法庫▲興城▲蓋平▲遼源▲公主嶺▲山城鎮▲開原驛▲范家屯▲北鎮▲盤山▲西安▲海龍▲木溪▲合安▲鳳城▲錦西▲西豐▲海城▲臨江▲輯南▲岫岩▲遼陽▲黑山▲錦縣▲莊河▲八面城▲康平▲安東鐵嶺▲營口▲四平街▲郭家店▲桓仁▲昌圖▲遼中▲復縣▲撫順▲吉林▲長春▲延吉▲哈爾濱道裏▲哈爾濱道外▲寧安▲下九台▲黑龍江▲安達站▲綏化▲開通▲雙山▲一面坡▲呼蘭▲開原城內▲雙城▲昌黎縣▲留守營

○上列地點如係匯票概免收費至於電匯手續不同匯水電費臨時商定免費匯欵只收公濟平市錢號兩元票如交他行發行之…兌券每元加匯一元▲綏化▲呼蘭 ○本哈爾濱現大洋券免費通匯地點 ○奉天▲吉林▲長春▲哈爾濱道裡▲哈爾濱道外▲延吉▲寧安▲黑龍江▲黑河▲下九台▲海拉爾安達站 ○本哈爾濱現大洋券並得在下列各處匯兌京津中銀洋欵項其…水行市臨時商定

乙、押滙辦理押匯各地點 奉天▲營口▲開原▲錦縣▲安東▲鐵嶺▲四平街▲海城○遼陽○新民○通遼○遼源○公主嶺○范家屯○大連○吉林○長春○哈爾濱道裡道外○黑河○天津○上海○八面城

丙、各種放欵總分號均可商作放欵 奉天○營口○開源驛○公主嶺○四平街○鐵嶺○新民○海城○遼源○遼陽○通遼○錦縣○安東○范家屯○吉林○長春○延吉

丁、各種存欵收受定存各地點 哈爾濱道裡○道外○黑河○黑龍江○海拉爾○安達站

戊、倉庫設有倉庫各地點 奉天○營口○公主嶺○海城○長春○哈爾濱

浪速旅館 增築落成

敬啓者浪速旅館自客年新築開張以來猶如爲蒙之發展未及年餘已成室宇敷於用之盛況突惟恐顧客不便特於今春接續隣地大興增築已於十一月十五日完成開張洋室二十間貴家族用和室增加數間爲浪速旅館獨特之文化的新味起見特別優待尚祈各界諸君倍蒞賜顧不勝歡迎之至

特色 一、每間自三圓至五圓五十錢五圓五十錢帶浴室便所 一、每間加一人增五成設有私設電話食堂理髮室 一、浴室八所家族浴室每人三角公共浴室不取分文 一、外有能容五十人之娛樂室 一、暖氣裝置完備又有自動車部

大連市浪速町角 浪速旅館 電話 圓三三四五 七五〇五

光睛 靈眼水

廣濟堂製

每瓶附屬玻璃滴管藥布掃瞼小銅絲

此藥水者環球上特強劾驗高貴眼藥按分配合所以惱眼患者諸賢採用靈眼水霎滴病眼即不日回復光睛澄瞳決無誤矣 嵩治功驗 火眼。風眼。花眼。淚眼。爛眼。紅眼。塵傷眼。勞眼。老眼以及一切眼病「特乞利用」奉天小西關日本站

奉天 佐藤廣濟堂

「有名各西藥房必有代售」

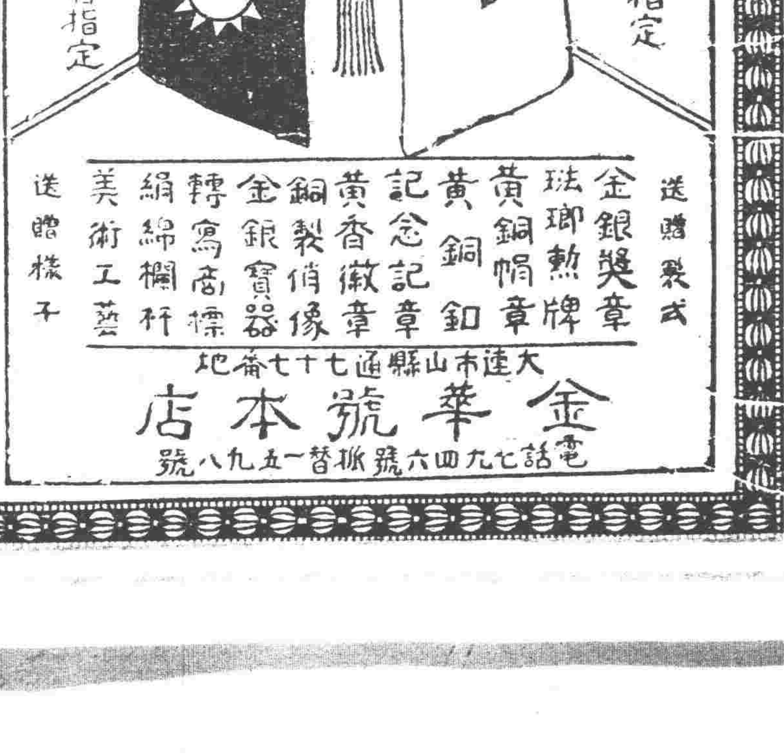

神皋雜俎

歡迎投稿

小說

浪漫小說 **春之微笑**(一) (小天)

陽光在清晨鮮艷無私的撒潑著。縹緲神秘的宇宙便可以酣然承受她的溫柔。晚風吹著搖曳。激動出來無窮的波紋。讓白鷗，那翱翔空中放喉謳歌。衝天長鳴。已然是把雲霄高山附近的景物，[illegible]微音來了。[illegible]一叢叢的綠者。[illegible]司春[illegible]花的[illegible]。不可思議的人[illegible]。詩人有一種深[illegible]的耽能。[illegible]術的幻夢裡。把他的[illegible]美麗的彩色裡一般。

詩人散著步兒。[illegible]笛兒。深深的坐在高山的[illegible]想。他的欲望有時籠罩了他的[illegible]。他的悲哀有時壓倒了他的希望。他的恐怖有時[illegible]了他的[illegible]。[illegible]顏應有時軟化了他的激昂。[illegible]到那連綿的想波裡。[illegible]開一種豪爽的犧牲。但又[illegible]宇宙的[illegible]。[illegible]在幽靜中譏笑他的人類[illegible]。有心回首那[illegible]的人類[illegible]。這是人間一個悲劇的青年。但又怕[illegible]在幽靜中[illegible]他的人類[illegible]。他想到古史所[illegible]的沉痛。感到天地的悠悠。在熱血沸騰肝腸崩裂以後。落了幾滴惋惜自己生命的哀淚。他在無可如何的喘息之中。向海上吹了一陣極爽快的短笛。又在玩味的韻之際。唱了一首虛無的狂歌。

我一歌兮悠悠。天地兮誰仇。
紅粉變成骷髏。英雄穿上[illegible]！
尼羅河兮容泛。宇宙[illegible]？
黃金鑄兮罪惡。浪破古屍浮。
樂[illegible]兮超人。悲哀乃[illegible]情因。
笛吹落兮[illegible]歎。卻[illegible]詩人愁。
我一歌兮人類。

醉生不自由。如逃作分無[illegible]。[illegible]劫何日休？

詩人唱罷了他的哀歌。依舊那般在岩頂上冥想。微風慢慢的吹動他的短髮。陽光慢慢的吻潤他的雙足。在花香[illegible]人詩人[illegible]。他的腦中一時[illegible]覺有[illegible]自得。[illegible]在這高歌的[illegible]之際。彷彿有人來向他面上投擲鮮花。他知道宇宙的[illegible]。或者[illegible]的青年人了。(未完)

小說 **偵探**(一) (恰伯)

『[illegible]偵探』三個字。在一般政治中心的[illegible]。凡什麼[illegible]。媽察下處。縱然乎無人不知。且越是下流社會。凡什麼小賭局。[illegible]娼妓大烟館賭局。甚至鑽什麼小總局。俱樂部。抓手[illegible]。[illegible]偏偏言之。凡[illegible]時害地方。都傷風敗俗。雞鳴狗盜所聚集所。都認識『[illegible]偵探』。不過當著面。不能把[illegible]偵探三字。直然叫出來。在於心裏。都知道他。但是都『只敢怒』不敢言』見面之時。都一捧以是的[illegible]。

『哦！劉老爺！老沒見哪！』

他假理不理的。假答不答的。戴一副克羅克斯。金腿兒眼鏡。原是個有名小鬍。窮了來的。這他戴了。穿一件貂絨的風衣。水獺皮領。有時還穿兒警察制服。有時又換灰皮大氅。紫羊羔兒的緞皮襖。手上還帶著金戒環。有一只是鑲嵌寶石的。以他的收入而論。每月薪餉。與巡警差不多。就多一些。也不過十二塊大洋錢。

他的妻子。更闊氣多。穿的是白狐大領。紅狐腿的斗篷。看那模樣。像是他丈夫平日。作什麼公司老板。或者是洋行的大寫。若使作官。至小也必是團營長。使作文官。至小是科長以上。再不是稅捐局長。若使不然。他那能這麼闊？

他有個小舅子。叫『文樸清』在前二三年。還日在學校裡受課。如今在一個小學校。充當教員。他時常懷疑到。這『思偵探』生計這麼闊。月收入並不爲多。何他以這麼闊呢？就叫我不明白。他女。有時還冷譏熱諷的說。

人也是人。你也是人。你看看人家。大姐都穿戴什麼。我這倒好。這一件藍布衫兒。從過門到現在。(未完)

(哀史出版預告)

敝社[illegible]本社[illegible]各種小說。風行海內。有口皆碑。『哀史』一書。更爲世界著名之大小說。先生久欲譯成華語。以公同好。及見林琴南先生譯本。簡略異常。而且大背原書意旨。益使先生不得不從事改譯。去年已連載本報。現由先生重加校正。列爲單本。全書分爲什六回。四百餘頁。約廿餘萬言。雖係譯述。不啻先生自作。每回以後。加以評餘餘論。發揮書中奧旨。以及文章構造之關鍵。均爲學文者所必讀。絕非浮泛評語所能同日而語也。現正從事印刷。不日出版。特此先行預告。

筆記

文藝叢考再編 (綠竹) (阿明信)

樂記。子夏曰。今君之所好者。其溺音乎。文侯曰。敢問溺音何從出也。子夏曰。鄭音好濫淫志。宋音燕女溺志。衛音趨數煩志。齊音敖辟喬志。此四者。皆淫於色而害於德。是以祭祀弗用也。子夏明音之溺人。使人易入於昏。可以喪其心志。而亡其雅體一國之治亂。實係於此。又豈可以忽哉。祭祀以樂。薦於鬼神。其樂不得不雅。今以折聲濫色。干之正人。且有所不可。而況鬼神者。明聰正直而一者也。以此和干。豈能不爲神之所怒。而以大禍加之其身乎。子夏之於文侯。格其非心。而正其本然之性。故以此數語進。亦孔子之志也。古之樂今之詩也。樂可以溺人。詩何獨不可溺人。同一溺人。則同一當慎。溺之爲爲。不可使復。如溺於水之人。反笑樂其亡安其危。以於人。不知不覺之中。而爲其所溺。君子且不能免。而況于小人乎。詩之溺人。即樂之溺也。人讀此詩。心爲之通。人爲此詩。心爲之化。詩而出於風雅之正。未嘗無趣。未嘗無情。不過不溺人。不防人而已。詩人何苦不不出此。

夫所謂樂之姦聲淫志。燕女溺志。即後世體詩。之所以溺人也。今夫爲此詩者。必其人有風情。多綺想。借微波以通詞。對夷光而運目。其心非常之流動。大者毁其精神。不能長且久。小者失其品節。爲名教中之罪人。遂流所極。祇且其害不見其利。吾不知醉心於此者。寧有何益也。已之陷溺則深。又復從而陷溺於人。甚詩之道[illegible]太。[illegible]心之誤。莫此爲甚。詩之道[illegible]。何乎送於此者。老死而不之悟乎。今於此數煩志。其在詩也。則爲姦淫[illegible]。專用典故。令人讀之而不可解。一望而不見其淺陋[illegible]。其爲傾已之志。而後人之心爲亦君子之所不取也。見於瑕篇之志。則以詩人好爲大言。知有已不知有人。[illegible]其志也。天地不足以容。萬物不足當其一顧。詩之未成。而謳光之[illegible]。又豈可乎。

醫話

春芝醫話(續前稿) (李春芝)

論中風篇

濟[illegible]獨[illegible]一樣。遊流。而語言風之不仁。此與世所共知爲中風之症也。[illegible]皆未嘗謂之中風。[illegible]其名之所謂中[illegible]者。只是風邪與表。病在肌膚經絡。本無傷[illegible]之說。即已意識性靈。而泊沒神志。而[illegible]僵仆不動。不言之理。若素問所論。內風自動。肢常昏仆之病。則通評虛實論。所謂仆擊偏枯。肥貴人。則高梁之疾也。(按高梁讀爲膏粱)上富貴家。肥甘太過。釀痰蘊濕。積熱生風。致爲暴仆偏枯。猝然而發。如有物擊者然。則聲色酒醴。斲喪真元。皆在其中。病由內因。最爲顯明。此素問所言昏仆偏枯之正義也。何以金匱竟以喎僻不遂。不仁難言。不識人等謂之賊邪。而甲乙經。亦有偏中邪雅風擊仆偏枯。二句。明明與素問。背道而馳。是不可不[illegible]素也。以正金匱。甲一之誤。(一)五藏生成篇。所謂徇蒙招尤。目冥耳聾。過在足少陽厥陰。甚則入肝也。(按徇蒙。招尤。一句。甚是費解。注家多拘泥本字。[illegible]隨隨附。皆不可通。要知古字。最多假借。漢人讀經有改讀之例。凡字音。不重字形。凡音近。音轉之字。多可借讀。素問尚是周秦遺書。假借字。及古字古義。不少。讀者不可不知之例。此節謂徇蒙招尤。目冥耳聾。病在足少陽。厥陰二經。明是肝膽火升。內風煽動。眩暈昏瞀之候。則徇字當讀爲眴。實即借眩字。蒙字本有冒義。古多通用。惟眩冒之冒。本是蒙昧不明之義。已借冒爲蒙。則徇蒙可讀爲眩冒。亦可讀爲眩蒙。招尤則讀爲招搖。實即掉搖招之爲掉。尤之爲搖。皆一聲之轉。且本是形容之辭。但當通之以意。玉機真藏論。所謂春脈如弦。其氣來實而強。此爲太過。則令人善忘。忽忽眩冒。而爲巔疾也。生氣通天論。所謂陽氣者。煩勞則張。精絕。辟積於夏。使人煎厥。目盲不可以視。耳閉不可以聽。潰潰乎若壞都。汨汨乎不可止也。又謂陽氣者。大怒則形氣絕。而血菀於上。使人薄厥也。調經論。所謂血之與氣。併走於上。則爲大厥。厥則暴死。氣復返則生。不返則死也。(按內風陡動之病。醫者能知爲肝陽上擾。已是高明之家。終不知是氣火俱浮。迫血上涌。直傷腦經之病。)(未完)

文苑

漁村夕照(佚名) (營川西八家子)

西岸人家好食鮮。漁林只以水爲田。滿門皆網當斜照。出處方收漁業權。

其二

最喜村名貝號。漁乖綸撒網樂安居。美他不管兵戈事。便趁斜陽自取魚。

公園避暑(東海關之公園)

海關東邊有公園。異草鮮花滿眼繁。避暑無如此去處。臨風怡興待何言。

其二

公園設置海之傍。地點清幽夏日長。一樣遊人來避暑。惟吾靜者自生涼。

其三

公園創始自西歐。也學營川已早修。何用浮瓜與沉李。園中避暑更風流。

漁港觀潮(西海口)

滾滾雄濤漁港來。無人不看潮回可。憐觀者應知識。未必錢王萬弩開。

其二

浪說錢塘潮勢雄。誰知漁港更相同。來觀士女如雲集。都訝龍門在此中。

陽一月二十五日	舊十二月十五日
金 庚 友 執	曜 午 引 牛

▲一白之人雖無地利而有人和諸事進行大吉甲辛北吉▲二黑之人在家若能屈服在外可以伸張之日乾巽辛吉▲三碧之人諸事性急易招失敗良壬乙吉▲四綠之人以苦爲磨身之砥石暫可忍耐爲要壬丙乙吉▲五黃之人十分奮勉而勤勞不倦大吉之日南乾巽吉▲六白之人在外聽人之口舌無寧在家最爲安全南辛壬吉▲七赤之人內部能十分整理就緒時外部則自然順調南良乾吉▲八白之人運氣漸次向吉之日入學賀號均吉▲九紫之人運氣瀆滯而往吉丙辛吉

意北坤南吉 發焦均則必有隕越之虞萬般均須注

廣告

● 南昌百花洲徐

逸人先生

服百齡機起衰補

弱之謝忱

服百齡機之經驗

本公司出品百齡機補片。起衰振蒙。功效卓著。投函鳴謝者。日不暇給。敢臚列載報端。祇以篇幅有限。不得不概從割愛。頃接南昌百花洲徐逸人先生來函誌謝。述其服百齡機經過甚詳。洵足爲註意攝生者借鏡。爰爲刊布如下。

(上略)鄙人早多斲喪。疏於養生。因而體氣虛弱。時有年齡日促之懼。去年友人周君。見余衰狀。以購服百齡機爲勸。遂向附近藥房購買一瓶。試服未及旬日。飯量雖增。但覺泄瀉。懼而中止。旋晤周君。詢服百齡機後有無功效。當即告以因瀉止服之故。周君大笑。謂君多憂。類我曩日。其實服後間數日而一瀉。正爲百齡機特殊功效之表示。所謂剝而後復。正其促進新陳代謝之作用。余初服亦曾以瀉爲懼。賴友指示。放心常服。則瀉後旋止。不但無害。而胃口激進。瀉後飲食。必覺格外有味。因而體氣日充。精神日旺。是知該藥功效。洵非尋常。敢請繼續購服。必有後效。從其言。再行試服。覺納大壽果胃。面色漸腴。每越一二週或旬餘。則間有一瀉。一切腸中渣滓及腐化之物。因此一瀉。而完全排出體外。精神方面。分外愉快。方知周君之言。固不我欺。連服除年餘氣血漸足。向之肌素枯瘦者。亦紅潤豐腴矣。因想吾國素有東亞病夫之名。衰弱如余者。度必夫不少。書此鳴謝。並以爲同病者告也。下略

奉天 **九福公司登錄**

百齡機大瓶二元小瓶一元

國內外藥房商舖均有售出

奉天邊業銀行廣告

逕啓者本行前後發行之奉天兩行十足兌現準備充實信用卓著嗣以時局關係津奉地名現大洋兌換券早在津奉爲便於各界行使起見除在奉天本行營業時間隨時兌現外並委託代兌處四處各界人士如有本券希即就近照兌可也此佈

奉天行址 大南門裡 路西

代兌處 奉天 大西門裡 商業銀行 德隆店胡同

代兌處 奉天 大東關大街 東記絲房

代兌處 奉天 大北關下頭 福勝公

奉天 小西門裡 益和永

恭頌臨江縣警察六區王區官忠武德政

八道江爲臨江縣西重鎮。日寇冬刀會破衙之後。伏莽滋猖。水深火熱。幸自王區官蒞任以來。著名巨匪。次第肅清。查戶口。獎勵[illegible]捕匪類。設集市。疏通地方人心。久安。[illegible]屢經土匪乘機騷擾。閭閻安堵。民俱得保全。又剿散土匪無數。商民悉受護衛。且[illegible]來東邊撥收百匪。希圖大舉。許由殃民積案纍纍。[illegible]獲匪首李[illegible]等。[illegible]經訊明解縣。地方[illegible]然屬押[illegible]往縣城。[illegible]此而減綠林。保衛閭閻。在警官中顧不數觀。[illegible]已奉公更係[illegible]事。謹撮事實。用彰芬績云爾

臨江縣八道江鎮商會及士紳民衆謹啓

恭頌駐臨江縣馬團長護鎮德政及本鎮軍警各隊之功績

夏歷九月初一日午刻。突有盜匪七百餘由東北湖溝[illegible]來。遂遇臨江四十七團馬團長偕同縣公安。[illegible]鎮軍警保甲商團各隊奮勇痛擊。匪因聲勢日[illegible]。[illegible]衆匪。槍砲協助木鎮。保甲商團。奮勇攻打。[illegible]官匪[illegible]十五具其餘被焚及受傷。[illegible]害商民九十餘戶。慘害不計其數。共燒房舍二百餘間。掠本鎮一千餘戶。[illegible]之。[illegible]。[illegible]提倡募捐。而馬團長首先[illegible]贊成。並允代募[illegible]公代募奉大洋一千八百六十元。並本鎮各界共募奉大洋一萬四千一百五十元。以充募[illegible]之[illegible]。民因[illegible]以爲助[illegible]之備。但馬團長之[illegible]前後遇有[illegible]敢[illegible]。[illegible]本鎮各界亦欽佩[illegible]。[illegible]一時廣[illegible]德政之流[illegible]。[illegible]募捐發[illegible]人 張[illegible] 王[illegible]鳴九 臨江縣八道江鎮商[illegible]會及士紳民衆同啓

奉天東北汽車司機學校招生廣告

本校以教授學生能駕駛各國各種汽車並附設修理汽車工廠實地練習可造就修理全部機器養成完全駕駛人才爲宗旨本校招生五十名由一月廿日起以兩個月畢業即派赴各處服務收效最大所費之錢尤爲無幾將來獲利無窮有志學能力者幸勿失此良機也（詳細章程函索即寄）校址設於奉天南市場西十一緯路 電話一六六一號

恭頌康平縣第五區區長張德政

張君西林爲康平教育界名手謙光和藹品格端方以致辦學十數載成績卓著頗有春風化雨之思迨民國十二年爲[illegible]區長從事地方自治其設施由尚樸而不華其用人推誠而能專其待己也寬而不嚴至於息訟糾紛以息事寧人爲先公會攤派則節省爲尚以及不論公私一[illegible]減從不拘繁難亦不重資依界凡屬各界無不有口皆碑物之風[illegible]政興利除害之意所以無任監督無不重資依界[illegible]務於桑梓者至矣適以改革去差繼[illegible]愛無任依依用登報端所以誌銘感猶淺使當代名公鉅卿知有張公其人并曉然其才器可用勿令其論落風塵斯人有不遇之歎是則區區私忱爲不忘費以祝其前途云爾

康平縣第五區公民等謹啓

聲明接兌房屋鋪墊啓者今兌安皇姑屯同義棧房屋鋪墊等物定於十二月廿日正式開幕繼續營業自夏歷十二月一日起前同義棧對外往來限日均由該號自行清結與敝號無涉特此聲明

奉天皇姑屯 **永德厚**貨棧

皮貨大減價

新年已過●春節將臨●本店皮貨物美價廉●一律八扣●暢銷非常茲又辦到●水獺皮張●爲酬主顧特別克己●每張實售二十八元足夠氅領●機會難逢●購者從速

日本站千代田通五番地 **寶昌隆輕裘**社會啓

奉天 **義川海外貿易股分有限公司**

地址日站千代田通三十六番地

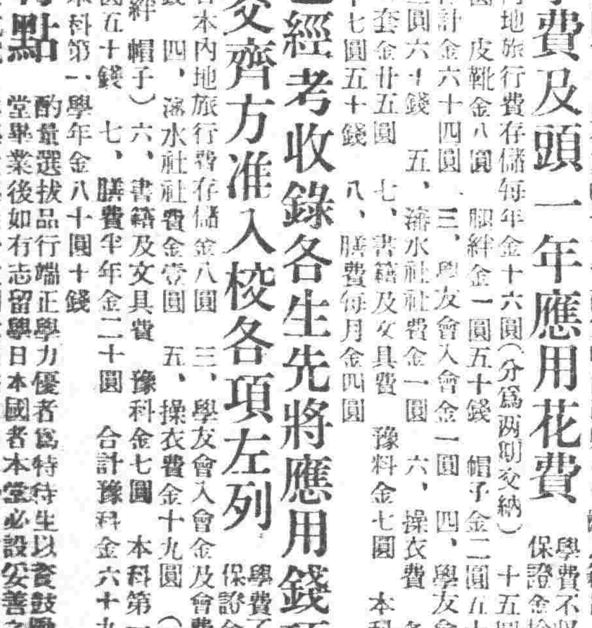

東三省獨家代理之德國盧倍斯克火犂機頭特別利益行於軟泥濕土經過溝坎如履平道進退自如便於駕駛省工省油遠勝於他種機頭之不經濟敝行專備技師教授不取分文倘蒙賜顧歡迎之至

黑龍江廣信公司通告

爲通告事查敝司發行年四釐債券以來每週屆息之期歷經先期登報通告週知一面籌備大宗款項臨時隨到隨付其信用之確實付息之迅速久爲各界所公認惟最近期十七年夏歷十月初一日起截至三十日止第六屆付出息款實數各界容有未能週知者用特詳細開單通告以昭大信併希亮察爲荷 黑龍江廣信公司啓

茲將敝司發行四釐債券十七年下半季夏歷十月初一日起至三十日止第六屆付出息金數目開列於後

計開

第一期債券總共收入三千六〇二元一二合四〇萬一二一四吊按一二一分付息五萬一八六八吊一六八吊按一分付息六千一六八吊

第二期債券總共收入五百一四元一二合六萬一六八吊按八釐付息三十萬一六七九〇四吊

第三期債券總共收入二萬二九九九元一二合三百萬九五九八八吊按六釐付息一萬九二〇九六吊

第四期債券總共收入二千六六八元一二合三十萬二〇一六吊按六釐付息一萬九二〇九六吊

第五期債券總共收入五十萬七八九七八元一二合六千萬九四七七三六吊按四釐付息二百萬七七九〇四吊

第六期債券總共收入六十萬九七三元一二合七千萬四五一六七六吊按二釐付息一百四九〇三三二吊

總共收入債券一百萬二三九七三四元一二合一萬萬四八七六八〇八吊共付息四百萬六三四六四吊

一除兌幣付出息錢一百萬二五八五二一四吊 一付本司應得息錢一百萬五九八六四吊 一付中國銀行息錢八十一萬四吊 一付中大銀號息錢十萬八八四吊 一付從發合息錢十萬九〇六三二吊 一付實豐息錢十萬六五三三六吊 一付源合興息錢十萬九五二吊 一付豐泰恒息錢二萬一七七六吊 一付同記義息錢一萬八三六八吊 一付泰來福息錢一萬三一二二吊 一付惱成王息錢二萬一〇七吊 一付德隆息錢一萬六八吊 一付天興福息錢一萬〇七吊 一付林茂祥息錢五千吊 一付公盛號息錢七千吊 一付利順德息錢一萬八六六六吊 一付廣記分號息錢八千三百六十五吊 一付廣記大藤息錢一千四吊 一付惠濟當息錢六千八百六十二吊 一付和息錢二萬三千一百吊 一付興源當息錢一萬六千七百二吊 一付徐將藤息錢一千四百四十四吊 一付南檔息錢二萬五千吊 一付廣信和息錢二萬三千一百吊 一付徐時達息錢一萬六千五百六十吊 一付給外本省各號息錢四百五十萬四千八百十六吊 一付以上 廿二等總共付出息錢四百五十萬四千四百八十六吊二分六釐 息錢四百六十六萬八千六百二十三十八吊 前後統共總付出 除以上數

恭頌李總隊長聘三公德政

茲有保衛總隊長李聘三自樺甸縣設市伊始公即被舉爲保衛總隊長整飭鄉團愛民仁政並著嗣至民國八年改任現職頗行保衛劃清匪患政尚寬仁倡辦學校民間各人行政猶能博采物議務於才當其任以致口碑載道民衆咸感其德無以爲報特登報表揚聊盡微忱云

樺甸縣四區農民孫[illegible]昭魏玉樹等敬頌

南滿洲鐵道株式會社設立 南滿中學堂入學須知(民國十八年度分)

一 **宗旨** 本學堂招收民國子弟爲將來欲入滿洲醫科大學，旅順工科大學，南滿洲工業專門學校及日本內地各官公私立大學或各高等專門學校者以授高等普通教育爲宗旨

一 **組織** 本學堂分爲豫科，本科，補習科，

一 **修業年限** 豫科以一年爲限，本科以四年爲限，補習科以一年爲限

一 **招收額數** 豫科 約八十名 本科第一學年 約四十名

一 **入學資格** 豫科以民國高級小學校卒業者及有與此同等以上學力者爲合格，本科第一學年以各公學堂高級科併日語學堂畢業者及民國高級小學校畢業生通曉日本語者爲合格

一 **考期及學科** 一，豫科入學考期及學科如左(依照民國陽歷)

陽歷民國十八年二月二十七日午前八時，北京，哈爾濱及吉林 陽歷民國十八年二月二十八日午前八時 檢驗身體，試問，奉天 陽歷民國十八年三月五日午前八時 漢文，檢驗身體，算術，理科，試問

一學年考期及學科如左(依照公學堂高級科畢業年度)

奉天 陽歷民國十八年二月二十七日午前八時 漢文，檢驗身體，北京，哈爾濱及吉林 陽歷民國十八年二月二十八日午前八時 漢文，算術，理科，日語，本科第一學年 陽歷民國十八年三月六日午前八時 算術，理科，日語，試問

一 **發表成績** 陽歷民國十八年三月七日午後

一 **報名期限** 報名期限自陽曆民國十八年二月四日至十八年二月二十六日止

一 報名處及試驗場 奉天 北京，哈爾濱及吉林 北京東長安街滿鐵公所 哈爾濱埠頭區地段街日本小學校內 吉林省城二道碼頭吉林同文商業學校內 奉天大西關外本學堂內

一 **報名手續** 凡志願應考者須在考期前報名務須備具入學志願書，履歷書(備在各試驗場函索即發)二，像片一枚(最近拍照四寸半身不戴帽子者背面寫明自己姓名年齡及籍貫)及像片一同交至自願就試之各試驗場

一 **學費及頭一年應用花費** 學費不收，保證金拾圓，

一，日本內地旅行費存儲每年金十六圓(分爲兩期交納)二，皮靴金八圓三，學友會入會金一圓四，學友會會費每年金三圓六十錢，帽子金二圓五十錢 夏服衣費合計金六十四圓五，濟水社社費金一圓六，操衣費冬服金二十圓及其五十錢七，書籍及文具費豫科金七圓 本科第一學年金十七圓五十錢八，膳費每月金四圓

一 **已經考收錄各生先將應用錢項如數交齊方准入校各項左列**

一，學費不收，保證金拾圓二，日本內地旅行費存儲金八圓三，學友會入會金及會費金四圓六十錢，四，濟水社社費金壹圓 五，操衣費金十九圓(夏服鞋，腿絆，帽子)六，書籍及文具費 豫科金七圓 本科第一學年金十七圓五十錢七，膳費半年金二十圓 合計豫科金六十九圓六十錢 本科第一學年金八十圓十錢

一 **特點** 本學堂以養成品行端正學力優者爲特待生以資鼓勵本學堂畢業後如有志留學日本國者本堂必設妥善之法以謀諸生之成就 本學堂學生於定例休假歸省時本學堂發給半票

展期一個月莫失良機

送黑雞一個月

舊歷年終為止

上海出品黑鷄白鳳丸　主治
藥論君臣佐使。性分寒熱溫平。此藥馳名海上五十餘年。方中用黑鷄骨為主藥。能入衝脉之境。白鳳仙係副品直達血海之源。佐以他藥。調經養血功能效甚速。四季可服。能調和氣血。培天眞。凡患經血各病服之。藥力絕大。萬試萬靈。老婦服月經復至妊娠子女。腰腿腹痛。心忙心跳。或年久之白帶。久不孕育。子宮寒冷。速服此藥。百發百中。有立杆見影之功。以湯潑雪之效。
定價每盒大洋一元半打十元外埠函購郵費在內
啓者本藥房開幕紀念。贈送「黑鷄白鳳丸」以來。頗蒙索者歡迎。現已期滿。不料後接到約求緩期信件。不下一千餘封。迫不得已展期一月。至舊歷年終為止。過期無原價不折不扣。索者從速請寄下郵票六十分作為包裹費或哈洋七角欲掛號者多寄十分即贈上現大洋兩圓者一盒
駐鐵嶺西門外韓奇逢藥房啓

美國飛押公司製造

最字牌煤油發動機

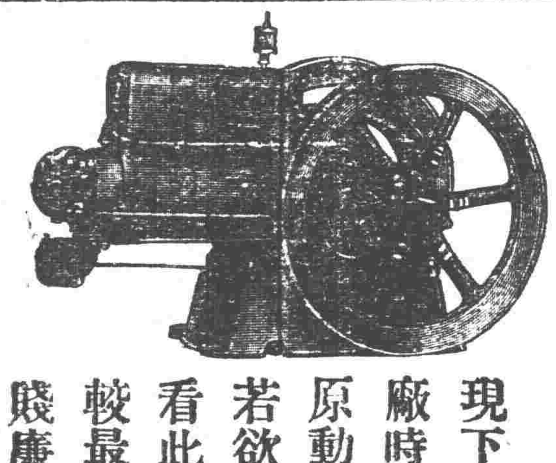

現下最適開設推米工廠時期本行專門研究原動機特茲推獎諸位若欲購買速到本行觀看此機與別牌機器比較最便且多點價格外賤廉（樣本進呈）
機器五金行

同天洋行
奉天日站琴平町六番地
電話一四二番

止粗防裂第一

金鶴雪花膏

花由於栽培之丹青
美貌惟有金鶴雪花膏之愛用

冬往寒來空氣乾燥乃為皮膚粗裂之候也凡粗性之者尤宜注意每於外出或歸回時洗手之後入浴之這請先擦用此粗美膚金鶴雪花膏免裂膚之患
金鶴雪花膏可誘導皮脂之分泌止粗尤取氣孔中之塵挨去油性為此膏之特長中和過多之皮脂良奏皮膚表面適度潤澤密緻肌理此為乾性雪花膏之所長無酸鹼備純良無比之雪花膏也故請小姐太太青年壯年之士皮脂缺乏之人脂肪過多之人片刻不可離之皮膚榮養料也殊於此期若擦小孩之手足防可愛兒女膚裂尤奏神效

毛色眼色之改變何人咸宜　金鶴波碼脫

本舖　野村外吉商店

清導丸為家庭必需品

開門八件事

醋茶以及清導丸是也因清導為家庭良藥可除一切腸胃疾病增進三餐食慾其重要不在七件……如弟林宗海君來書云「鄙人自服清導丸之後病勢大痊現在腹疾若失飲食亦增真聖品」
紅導丸專治　大便秘結　肝火上升　口臭而疹消化不良
紅色導丸各西藥房均有出售或直向上海江西路六十號韋廉士醫生藥局函購每一瓶大洋六角每六瓶大洋三元郵力在內收用郵票

註冊商標

新年樂

咚々々、新年之樂々無窮、
喤々々、姊妹歡聚在一堂。
鉠々々、打完鑼鼓吃夜飯。
嘖々々、魚翅海參栗子鷄。
哆々々、無菜不用味の素

寰球無二獨占斯界之理想的
調味精粉

味の素

（味之素）

C—280

君患肝火否
我有潤腸丸

肝火中燒・最易激怒・世人往往因小不忍而亂大謀者・由於憤怒・實由於肝火・君有肝火否・盍服第威德潤腸丸以平之・藥料完全植物質・毫無刺激作用・日服二粒・肝氣不作。祝君前途更多勝利・

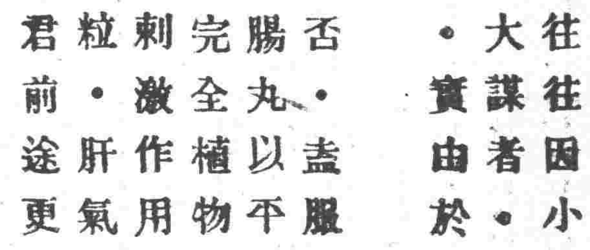

價格低廉祇售兩角
第威德潤腸丸
各大藥房均有出售